O.J.D.: No hay datos
E.G.M.: No hay datos

El Ideal Gallego

Fecha: 06/05/2008
Sección: A CORUÑA
Páginas: 9

EDUCACIÓN

La Fundación María José Jove organiza un seminario sobre acoso escolar

REDACCIÓN > A CORUÑA

■ La Fundación María José Jove reunirá el próximo sábado, día 10, a algunos de los mayores expertos en acoso escolar de España así como a alumnos que en la actualidad actúan como mediadores en sus centros educativos, en el marco de la jornada "Convivencia escolar. Desde la resolución de conflictos por la mediación al acoso escolar", que organiza la institución en colaboración con Chisem (Asociación para a Prevención e Intervención Psicológica).

Según fuentes de la fundación, la jornada, que se celebrará en la sede de la entidad, será inaugurada por la conselleira de Educación e Ordenación Universitaria, Laura Sánchez Piñón.

El objetivo de este seminario es el intercambio de experiencias y la búsqueda de soluciones ante un tema de interés social como es el acoso escolar y aunque la entrada es libre, con inscripción previa en el 981 16 02 65 o en www.fundacionmariajosejove.org, está especialmente dirigida a familias y educadores.

Apartados > La jornada se estructura en dos grandes apartados. El primero de ellos se centrará en la presentación de los resultados y las experiencias de "Solucionando xuntos", un programa experimental de mediación escolar que se llevó a cabo en centros educativos gallegos entre 2005 y 2007.

En el segundo bloque, expertos de diversas instituciones españolas hablarán de mediación, perspectivas y prevención del acoso escolar desde el ámbito educativo, social y judicial.

AGN

- La Fundación María José Jove organiza una jornada sobre acoso escolar el sábado en A Coruña

La Fundación María José Jove organiza el próximo sábado en A Coruña unas jornadas sobre acoso en el ámbito escolar a las que asistirán expertos y alumnos que actúan como mediadores en sus centros educativos.

Bajo el título 'Convivencia escolar. Desde la resolución de conflictos por la mediación al acoso escolar', el foro cuenta con la colaboración de la Asociación para la Prevención e Intervención Psicológica (Chisem) y será inaugurado por la conselleira de Educación, Laura Sánchez Piñón.

La jornada se estructura en dos grandes apartados. El primero se centrará en la presentación de los resultados del programa de mediación 'Solucionando Xuntos', que fue puesto en marcha en ocho centros educativos durante los cursos 2005-06 y 2006-07, y mediante el que varios estudiantes se encargaron de mediar para resolver los conflictos existentes en su comunidad educativa.

En el segundo bloque, varios expertos de diferentes instituciones españolas hablarán de prevención del acoso desde las perspectivas educativa, social y judicial. Entre otros, intervendrán el catedrático y coordinador del Grupo de Educadores pola Paz, Xesús Jares, y el miembro del Observatorio Estatal de la Convivencia e investigador de la Unidad de Psicología Preventiva de la Universidad Complutense, Javier Martín.

De forma paralela, tendrá lugar un taller sobre mediación dirigido a escolares que se encargan de resolver los problemas de convivencia de los centros par que puedan intercambiar experiencias.

Los interesados deberán inscribirse por teléfono (981 160 265) o por internet (www.fundacionmariajosejove.org).

EUROPA PRESS

GALICIA.-La FUNDACIÓN MARÍA JOSÉ JOVE celebra este fin de semana una jornada sobre el acoso escolar en España

A CORUÑA, 5 (EUROPA PRESS) La **FUNDACIÓN MARÍA JOSÉ JOVE** reunirá este sábado en A Coruña a algunos de los mayores expertos en acoso escolar de España, así como a alumnos que en la actualidad actúan como mediadores en sus centros educativos, en el marco de la jornada 'Convivencia escolar. Desde la resolución de conflictos por la mediación al acoso escolar' que organiza la institución en colaboración con la Asociación para a Prevención e Intervención Psicológica. La jornada, que estará inaugurada por la conselleira de Educación e Ordenación Universitaria, Laura Sánchez Piñón, pretende "el intercambio de experiencias y la búsqueda de soluciones ante un tema de enorme interés social como es el acoso escolar" y, por ello, aunque la entrada es libre, está especialmente dirigida a familias y educadores, según avanzaron desde la fundación. La jornada se estructura en dos grandes apartados: el primero se centrará en la presentación de los resultados y experiencias de 'Solucionando Xuntos', un programa experimental de mediación escolar llevado a cabo en ocho centros educativos de Galicia durante los cursos 2005-06 y 2006-07 y en el que se apostó por el uso de la mediación de alumnos como sistema para resolver de forma constructiva conflictos existentes entre los propios estudiantes. En el segundo bloque, expertos de diversas instituciones españolas hablarán de mediación, perspectivas y prevención del acoso escolar desde el ámbito educativo, social y judicial. Éste es el caso de Xesús R. Jares, catedrático y coordinador desde 1983 del Grupo de Educadores pola Paz; Javier Martín, investigador de la Unidad de Psicología Preventiva de la Universidad Complutense y miembro del Observatorio Estatal de la Convivencia; Amador Guarro Pallás, catedrático del departamento de Didáctica e Investigación Educativa de la Universidad de La Laguna; Ignacio José Subijana Zunzunegui, magistrado de la Audiencia Provincial de Guipúzcoa y profesor de Victimología del Instituto Vasco de Criminología y Javier Ricou Sanz, periodista de 'La Vanguardia'. Asimismo, de forma paralela a la jornada técnica se celebrará un taller sobre la mediación escolar dirigido a escolares que actúan como mediadores y que tiene como objetivo que los asistentes compartan experiencias, solucionen dudas y adquieran mayor motivación para seguir desarrollando la mediación en su centro educativo.

O.J.D.: No hay datos
E.G.M.: No hay datos

El Ideal Gallego

Fecha: 08/05/2008
Sección: A CORUÑA
Páginas: 13

EDUCACIÓN

Un estudio revela que profesores y alumnos apuestan por la mediación entre estudiantes

REDACCIÓN > A CORUÑA

La Fundación María José Jove dio ayer a conocer los resultados del estudio "Solucionando Xuntos" impulsado por la propia entidad, la Xunta y la Asociación para la Prevención e Intervención Psicológica, que revelan que el 93% de los alumnos apuesta por la mediación entre los propios estudiantes como método para frenar conflictos en el ámbito educativo.

El programa desarrollado en varios institutos gallegos, entre ellos el IES Elviña, demostró que el 90% de los casos que se resolvieron por este método se solucionaron de manera definitiva sin volver a necesitar la intervención de la Jefatura de Estudios. Por tanto, la conclusión más destacada fue que en los centros en los que el servicio de mediación fue más activo se notó una mejoría sustancial en la convivencia.

El próximo sábado en la sede de la Fundación, la Conselleira de Educación, Laura Sánchez Piñón, desarrollará los resultados obtenidos en el estudio. La responsable autonómica inaugurará, a la vez, la jornada "Convivencia escolar. Desde la resolución de conflictos por la mediación al acoso escolar", en la que diversos expertos de varias instituciones abordarán el asunto, así como el problema del acoso escolar.

O.J.D.: No hay datos
E.G.M.: 87000

Galicia Hoxe

Fecha: 08/05/2008
Sección: EDUCACION
Páginas: 11

FUNDACIÓN JOVE

■ Os equipos directivos venlle continuidade

A mediación soluciona o 90% dos conflitos escolares

O 93% dos alumnos que participaron na formación para ser mediadores –todos menores de 18 anos– consideraron boa ou moi boa a experiencia de traballar co profesorado "de igual a igual" no marco do programa Traballando Xuntos da Fundación María José Jove.

Ademais, segundo avanzaron desde a Fundación, o 90% dos casos que se resolveron pola mediación solucionáronse de xeito definitivo sen volver necesitar a mediación nin a intervención da xefatura de estudos.

A principal conclusión é que nos centros educativos nos que o servizo de mediación foi máis activo notouse unha melloría "substancial" na convivencia. O 87,5% dos equipos directivos considera que a mediación poderá ter continuidade nos seus centros. Ademais, para o 76% dos estudantes a mediación foi cualificada como satisfactoria –"Moitísimo" para o 38% e "moito" para outros 38%–.

O traballo do mediador tamén foi eloxiado polos participantes. O 76% asegurou que lles axudaron e orientáronos a resolver os problemas.

Ademais, o 62% dos participantes cre que tras o proceso de mediación aprendeu a resolver só os problemas.

Xornada sobre convivencia o sábado na Coruña

A Fundación María José Jove presenta o sábado na Coruña as conclusións do programa experimental 'Solucionando Xuntos' no marco da xornada 'Convivencia escolar. Desde a resolución de conflitos pola mediación ó acoso escolar' que organiza a Fundación en colaboración con CHISEM e que inaugurará a conselleira de Educación, Laura Sánchez Piñón. ● E.P.

O.J.D.: 67689
E.G.M.: 356000

La Voz de A Coruña

Fecha: 08/05/2008
Sección: A CORUÑA
Páginas: 10

La Fundación María José Jove acogerá la presentación de un estudio sobre conflictos escolares

La Voz

A CORUÑA | La conselleira de Educación, Laura Sánchez Piñón, inaugurará este sábado —a las 9.30 horas— en la sede de la Fundación María José Jove, unas jornadas sobre *Convivencia escolar. Desde la resolución de conflictos por la mediación al acoso escolar*, en la que se analizarán los resultados del programa experimental *Solucionando xuntos*, en el que participaron alumnos y profesores de institutos de ocho ciudades gallegas.

Entre las cifras que se darán a conocer durante este encuentro destacan que el 93% de los estudiantes consideran buena o muy buena la experiencia de trabajar con el profesorado de igual a igual. Asimismo, en el 90% de los casos en los que se utilizó la mediación para resolver un conflicto, se solucionaron de manera definitivas.

La entrada a estas jornadas será libre, aunque previamente habrá que reservar plaza en el número de teléfono 981 160 265.

Europa press

GALICIA.-El 93% de los participantes de 'Solucionando Xuntos' ven positivo trabajar "de igual a igual" con profesores

El programa supuso "una mejoría sustancial" en la convivencia de los alumnos y el 90% de los conflictos se solucionaron totalmente A CORUÑA, 7 (EUROPA PRESS)

El 93% de los alumnos que participaron en la formación para ser mediadores --todos menores de 18 años-- consideraron buena o muy buena la experiencia de trabajar con el profesorado "de igual a igual" en el marco del programa 'Trabajando Xuntos' de la **FUNDACIÓN MARÍA JOSÉ JOVE**. Además, según avanzaron desde la Fundación, el 90% de los casos que se resolvieron por la mediación se solucionaron de manera definitiva sin volver a necesitar la mediación o intervención de la Jefatura de Estudios.

La conclusión más destacada del programa es que en los centros educativos en los que el servicio de mediación fue más activo se notó una mejoría "sustancial" en la convivencia. El 87,5% de los equipos directivos considera que la mediación podrá tener continuidad en sus centros. Además, para el 76% de los estudiantes la mediación ha sido calificada como satisfactoria --"Muchísimo" para el 38% y "mucho" para otros 38%--. El trabajo del mediador también ha sido elogiado por los participantes. El 76% ha asegurado que los mediadores les ayudaron y les orientaron a resolver los problemas. El 74% de los entrevistados ha considerado positivo el trabajo de mediación. En este sentido, a la pregunta: "¿Cómo te sentiste a lo largo del proceso de mediación?", el 57% ha contestado "bien", mientras que el 14%, "muy bien". Otro de los resultados de la fase de prueba del programa ha confirmado la importancia social de la mediación que, según los educadores, trabaja el autocontrol además de aumentar la capacidad de relacionarse y fomentar la capacidad de escuchar. El 62% de los participantes cree que tras el proceso de mediación ha aprendido a resolver sólo los problemas.

JORNADAS. La **FUNDACIÓN MARÍA JOSÉ JOVE** presenta el sábado en A Coruña las conclusiones del programa experimental 'Solucionando Xuntos' en el marco de la jornada 'Convivencia escolar. Desde la resolución de conflictos por la mediación al acoso escolar' que organiza la Fundación en colaboración con CHISEM y que inaugurará la conselleira de Educación, Laura Sánchez Piñón. Tras dos años de verificación, el programa experimental 'Solucionando Xuntos', impulsado por la **FUNDACIÓN MARÍA JOSÉ JOVE**, la Consellería de Educación e Ordenación Universitaria, Vicepresidencia da Igualdade e do Benestar, a Secretaría Xeral da Igualdade y CHISEM (Asociación para a Prevención e Intervención Psicolóxica), ha sido aprobado "con excelentes resultados" por los profesores y alumnos de IES de las ocho ciudades de Galicia en los que se llevó a cabo. 'Solucionando Xuntos' tuvo como objetivo dotar a los centros de una herramienta capaz para facilitar la convivencia entre los estudiantes, resolver los conflictos de manera constructiva, a través del modelo de mediación, y prevenir futuros problemas y consistió en que los propios alumnos intervinieron, de manera voluntaria, entre las partes implicadas.

O.J.D.: 6096
E.G.M.: No hay datos

La Opinión
A Coruña

Fecha: 09/05/2008
Sección: A CORUÑA
Páginas: 14

El acoso en la escuela, a debate, en la Fundación María José Jove

Redacción

A CORUÑA

La Fundación María José Jove organiza mañana una jornada sobre el acoso escolar, con expertos de toda España y alumnos que actúan como mediadores en sus centros educativos. El foro está dirigido a familias y educadores.

La entrada es gratuita, aunque hay que inscribirse previamente en el número de teléfono 981 160 265 o bien en la página web *www.fundacionmariajosejove.org.*

Actos del día en Galicia

Santiago

09.00

Escola de Maxisterio. Inauguración del X Foro Galego de Educación para a Igualdade. Asiste la delegada provincial de A Coruña, Tereixa Novo.

09.30

Hotel Porta do Camiño. Reunión extraordinaria de la ejecutiva nacional gallega del PSdeG-PSOE. A las 10.00 horas, reunión extraordinaria del comité nacional gallego.

09.45

Facultade de Filoloxía. Inauguración de la First ELC International Postgraduate Conference on English Linguistics (ELC1).

10.00

Centro Juventil Don Bosco. Última jornada del Curso para familias solicitantes dunha adopción especial.

11.00

Praza de Cervantes. Día Internacional del Comercio Justo. Hasta las 20.00 horas, se podrán degustar y comprar productos de comercio justo, obradoiros y juegos cooperativos para niños y mayores, actuaciones musicales, teatro de calle y cuentacuentos.
Venatoria. Presentación de la Xornada Pesca e Caza.
Museo do Pobo Galego. Asamblea general de socios del museo.

11.30

Praza do Toural. Apertura del puesto informativo de Amnistía Internacional para dar a conocer el trabajo realizado y los retos futuros de esta organización.
Escola Técnica Superior de Enxeñaría. Acto de fin de carrera de la décima promoción de Enxeñaría Química.

12.00

Hotel Puerta del Camino. Toma de posesión del nuevo decano y junta de gobierno del Colexio Profesional de Xornalistas de Galicia.
Hotel Congreso. Rueda de prensa de Anxo Quintana para informar sobre la reunión previa del consello nacional del BNG.
Cidade da Cultura. Visita de la Asociación de Antigos Alumnos e Amigos da Universidade de Santiago.
Praza do Obradoiro. Salida del Facho Olímpico Limpo. Pasará por la rúa do Franco, praza do Toural, praza de Galicia, Doutor Teixeiro, República do Salvador, para terminar en la praza Roxa donde se leerá un manifiesto.
Centro sociocultural de Fontiñas. Sesión de cuentacuentos, a cargo de Arias, titulado 'Vivir os contos'.
Hotel Congreso. Acto del Día Mundial da Fibromialxia, organizado por la Asociación Galega de Fibromialxia.

20.00

La periodista **Lydia Lozano** participa como jurado en la gran final del Concurso Top Model Área Central, organizado en colaboración con el **Grupo Correo Gallego.** Los ganadores serán la imagen del centro comercial en próximas campañas.

Sede PPdeG. Rueda de prensa de Alberto Núñez Feijóo para informar sobre la reunión de la Comisión de Infraestruturas Ferroviarias del PPdeG.
Concello. Rueda de prensa del alcalde sobre asuntos de carácter local.
Biblioteca pública Ánxel Casal. Sesión de cuentacuentos 'Sen palabras', a cargo de Sherezade.
Hotel AC Pazo do Carme. Inauguración de las jornadas G11: Eu Traduzo o Teu Software.

12.30

Fundación Gonzalo Torrente Ballester. Conferencia del director xeral de Turismo, Rubén Lois, sobre el tema 'Mantemento da diversidade dos usos do solo'.

13.00

Hostal dos Reis Católicos. Acto institucional con motivo de la creación de la Fundación Orden del Camino de Santiago. A las 14.00 horas, actuación de una coral polifónica. En el restaurante Rodicio, a las 15 horas, comida oficial.
Museo do Pobo Galego. Actuación de Quico Cadaval, con 'Contos e historias de orixe popular'.

17.00

Palacio de Congresos. Acto de licenciatura de Enfermería, promoción 2005-2008.

17.30

Paraninfo da Universidade. Acto de fin de carrera de Educación Social.
Palacio de Congresos. Ceremonia de fin de carrera de los profesores, especialidades en Educación Infantil, Primaria, Musical y Lingua Estranxeira.

18.00

Pazo de Fonseca. Acto de licenciatura de la promoción 2003-2008 de Ciencias Económicas. La presidenta del Parlamento de Galicia, Dolores Villarino Santiago, interviene como madrina de la promoción.
Fundación Caixa Galicia. Ciclo Cine Infantil. Tardes de Lecer: Viaxes, Retos. Proyección de la película titulada 'O castelo ambulante'.

18.30

Multiusos Fontes do Sar. Partido de fútbol sala entre el A. Lobelle de Santiago y el Interviú Fadesa.

20.00

Área Central. Gran final del Concurso Top Model Área Central, organizado en colaboración con el Grupo Correo Gallego, con la presencia de la periodista Lydia Lozano.

20.30

Salón Teatro. El Centro Dramático Galego representa la obra 'Proxecto DramA3: Estigma'.
Igreza da Universidade. Ciclo de Música Antiga. Concierto 'Harmonía Artificiosa'.

21.00

Teatro Principal. La compañía Bengala Producións pone en escena la obra 'Historia do soldado'.
Catedral. Ciclo Compostela Organum. Concierto de Raúl del Toro Solá.

22.00

Sala Nasa. El mago Romaris ofrece el espectáculo 'Por arte de maxia'.

00.30

Sala Capitol. Concierto de los grupos Subsonics&Tiger Tiger.

03.00

Disco Ruta. Fiesta con la actuación de Sanima de El Garaje Club y Juan Flamingo.

A Coruña

10.30

Reitoría. Conferencia de clausura del VII Encontro de Responsables de Protocolo e Relacións Públicas das Universidades Españolas, a cargo de Antonio Sanjuan Pérez, decano de la Facultade de Ciencias da Comunicación da UDC, sobre el tema 'Retos en comunicación para unha nova universidade'.

11.00

Coraza da ensenada de Orzán. Día Internacional del Comercio Justo.

12.00

Fundación María José Jove. Apertura oficial de la Jornada Convivencia Escolar. Desde la Resolución de Conflictos por la Mediación al Acoso Escolar. Experiencias y Perspectivas.

17.00

Salón de actos del campus de Oza. Acto de clausura del curso académico y la entrega de diplomas de la XXVIII promoción de diplomados de la Escola Universitaria de Enfermería Juan Canalejo.
Museo de Arte Contemporáneo Unión Fenosa. En paralelo a la exposición 'Yo, Blythe. Vidas de plástico', se celebra un taller de customización de la famosas muñecas.
Palacio de la Ópera. La firma Multiclair International presenta sus plantas de depuración móviles de aguas residuales urbanas.

18.00

Centro Galego de Artes da Imaxe. Ciclo Historias de Cine para Nenos. Proyección de 'Dersu Uzala', con subtítulos en castellano. A las 21.00 horas, Ciclo Fóra de Serie, con el pase del film 'All the invisible children'.

19.00

Fundación Wenceslao Fernández Flórez. Lectura dramatizada de 'Polgariña'.

Ferrol

13.30

Asociación de Mujeres de Santa Marina. El alcalde Vicente Irisarri acude a la XV Festa dos Callos.

17.30

Recinto ferial de Punta Arnela. El concejal de Deportes, Manuel Santiago, asiste al XIII Slalom Fimo de Automovilismo.
Sede del Real Coro Toxos e Froles. Reunión-café de la Asociación de Crohn y Colitis Ulcerosa de la provincia de A Coruña.

19.00

Casa da cultura de Neda. Artello-Teatro representa la obra 'De fábula'.

20.00

Centro Carballo Calero. El grupo Bartoleta Teatro representa la obra 'Animalinhos'.

23.00

Sala Rum-Rum. Actuación de Swingpool.

Vigo

12.00

Praza da Independencia. Salida del Facho Olímpico Limpo.

17.00

Centro Comercial Gran Vía. Actuación de payasos para distraer a los niños.

18.00

Fundación Caixa Galicia. Proyección del clásico de Disney 'Los tres caballeros'.
El Castro. Inicio de las actividades de Tardes e Noites Vivas, que también se desarrollan en el pabellón del Berbés, en Punto Xoven, en la sala A y en la plaza de la Estrella.

20.30

Museo del Mar. Ciclo de Música Antigua Martín Códax.

21.30

Teatro Arte Livre. Representación de la obra 'Lionel. O malestar do benestar'.

22.00

Teatro Ensalle. Segunda representación de la obra de teatro 'Perro'.

22.30

Centro cultural Calxanova. Actuación de Carlos Blanco y Manecas Costas con 'Humor negro'.

00.00

Café O Bosque. Actuación de Juan Luis Hurtado, dentro de la serie de monólogos.

Lugo

11.00

Praza Maior. Día Internacional del Comercio Justo. Degustación y venta de productos.

20.00

Facultade de Veterinaria. Actuación del grupo de rock gallego Ruxe Ruxe.

Ourense

13.00

Monasterio de Celanova. Inauguración de la exposición 'Na frente unha estrela', en el centenario de Curros Enríquez. Recepción pública en el salón de actos del claustro. A las 17.00 horas, ofrenda floral en el monumento a Curros Enríquez. A las 17.30 horas, en la Casa dos Poetas, descubrimiento de una placa. Seguidamente, inauguración de la exposición, con la intervención del ministro de Cultura.

Exposiciones

SANTIAGO

Auditorio de Galicia • Avda. Burgo das Nacións, s/n. Exposición 'A historieta galega 1973-2008'. Hasta el 8 de junio. De 10.00 a 14.00 horas y de 16.00 a 19.00 horas.

Auriol Arte • República de El Salvador, 2. Teléfono: 981.56.17.64. Exposición permanente de fondos de galería con obras de los artistas Carlos Maside, Manuel Torres, Xosé Luís de Dios, Camilo Otero, Xulio Maside, Aciscio Manzano, Mercedes Rubal, Agustín Pérez Bellas, Darío Villalba, Ventura Cores, Xoan Pardiñas, Alonso Sucasas, Álvaro Caruncho, Afonso Martínez, Masiá, X.M. Tomé, entre otros. Horario de visita: de 12.00 a 14.30 y de 17.00 a 21.00 horas.

Bar Barrachina • Rúa Montero Ríos, 48. Teléfono: 981.58.91.81. Exposición permanente de pintura.

Bodegón A Corredoira • Rúa das Rodas, 33. Exposición de Silverio. Permanecerá hasta el 1 de julio.

Casa da Parra • Praza da Quintana. Exposición 'Segunda pel', de Nando Lestón. Hasta el 20 de mayo.

CGAC • Valle Inclán, s/n. Teléfono: 981. 54.66.29. De martes a domingo, de 11.00 a 20.00 horas. Lunes cerrado. Exposición colectiva 'Distancia crítica'. Participan: José Luís Santalla, Jorge Barbi, Joana Cera, Rui Chafes, Lynne Cohen, Manuel Facal, Dan Flavin, Katharina Grosse, Donald Judd, Eva Lootz, Adelina Lopes, Francisco Mantencón, Vik Muniz, Antoni Muntadas, José Paz, Andrés Pinal, Carlos Rial, Silverio Rivas, Juan Carlos Román y Diego Santomé. Hasta el 1 de junio. Exposición Guillaume Leblon. Parallel Walk'. Hasta el 29 de junio. Exposición 'Guillaume Leblon. Parallel Walk. Hasta el 29 de junio. Exposición Anatomía de la melancolía', de Jorge Macchi. Hasta el 13 de julio.

Colegio Oficial de Arquitectos de Galicia • Praza da Quintana, s/n. Exposición Auto. Deseño', de Jacobo Domínguez Ojea. Hasta el 23 de mayo.

C5Colección • Travesa da Universidade, 1. Exposición 'Bajo el agua', de Ángela Lergo. 'Reflejos', de Jesús Pastor. 'Una nueva sed', de Sandra Monery. Hasta el 31 de mayo.

DF_Arte Contemporánea • Rúa de San Pedro, 11, bajo. Exposición 'El mundo perdido', de Jordi Ribes. Hasta el 31 de mayo.

Espacio de Arte de EL CORREO GALLEGO • Preguntoiro, 29. Exposición 'Que linda claridad', de Rosa Ubeda. Teléfono: 981.54.37.00. De lunes a sábado: de 09.00 a 21.00 horas. Domingo: de 09.00 a 14.00 horas.

Espacio 48 • Rúa do Vilar, 48. Teléf. 981.57.55.68. Exposición 'Facendo tempo', del artista coruñés Vicente Priego. Hasta el 22 de junio.

Fundación Eugenio Granell • Pazo de Bendaña-Praza do Toural, s/n. Teléfono: 981.57.63.94. Pinturas, esculturas y textos de Eugenio Granell. Permanente. Exposición 'A propósito de...', de la artista americana Lili (ana). Hasta el 19 de mayo. Exposición 'Maldita Europa', de Xunxo Oro Claro. Hasta el 14 de mayo.

Galería Durán • Montero Ríos, 18 esq. General Pardiñas, 5. Teléfono: 981.57.71.58. Exposición de pintura galega. Muestra permanente. De lunes a viernes de 11.00 a 13.00 y de 16.30 a 20.00 horas.

Galería José Lorenzo • Toural, 9. Teléfono: 981.58.74.33. Exposición escultórica de Xosé Cid. Exposición de Torrás Barros. Travesía del Franco, 3. Teléfono: 981.57.77.40. Horario de visita: de 11.30 a 14.00 horas y de 17.30 a 21.00 horas. Domingos: por la mañana. Exposición permanente de fondos de galería en la que se pueden ver obras de Leopoldo Nóvoa, Xosé Luís de Dios, Alexandro, Arturo Brea, Ramón Conde, Lugris Vadillo, Masiá, Buciños, Xosé Cid, Tomé, Xavier Carrasco, entre otros muchos.

Galería Metro • Rúa Nova, 24. Teléf. 881031479. Exposición 'Tintureiros de Aldemundo', de Xunxo Alonso. Hasta el 10 de junio.

Galería Paloma Pintos • Xelmírez, 25. Teléfono: 981.57.62.39. Exposición de Jorge Llorca. Hasta el 23 de mayo.

Galería SCQ • Pérez Costanti, 12, bajo. Exposición de Fernando Sinaga. Permanecerá hasta el 9 de mayo. De lunes a viernes, de 12.00 a 14.00 horas y de 18.00 a 21.00 horas. Sábados cita previa.

Galería Trinta • Vinte da Cerca, 24. Exposición 'Causa subxace', de Anxel Huete. Hasta el 10 de junio.

Galicladixital • San Martín Pinario. Plaza de La Inmaculada, 5. Permanente. De lunes a sábado: de 10.30 a 14.00 horas y de 16.00 a 20.30 horas.

Goran Gyorcin Contemporary • C/ Cruceiro do Galo, 17. Exposición 'Em cima da terra e debaixo do céu', de Isaque Pinheiro. Hasta el 5 de junio.

Hotel Meliá Araguaney • Exposición 'Pintura y escultura de contrastes'. Hasta el 4 de junio.

Iglesia de Santa María do Camiño • Rúa Travessa. Exposición de arte sagrado. Muestra permanente. Horario de visita: de lunes a sábado: de 10.00 a 12.00 horas y de 17.00 a 18.30 horas. Domingos y festivos: solamente para misa de las 12.30 horas.

Igreza da Universidade • (Praza de Mazarelos). Exposición de fotografía 'Miradas alleas, unha visión de Galicia'. Hasta el día 3 de junio.

Museo do Pobo Galego • Convento de S. Domingos de Bonaval. Exposición gráfica y audiovisual 'Historia dunha emigración difusa. 500 anos de emigración galega a Lisboa'. Hasta el 1 de junio.

Museo Pedagógico de Galicia • San Lázaro, 107. Teléfono: 981.54.01.55. De martes a sábado: de 10.00 a 14.00 horas y de 16.00 a 20.00 horas. Domingos, lunes y festivos permanecerá cerrado. Con exposiciones permanentes.

Pabellón de Galicia • San Lázaro. Exposición 'Galicia, presenzas e esencias dunha cultura'. Permanente. Horario: (de lunes a viernes) de 10.00 a 20.00 horas.

Petronio Arte • Rúa de San Pedro, 30. Teléf. 981.57.26.22. Exposición de grabados de Diana Aitchison. Hasta el 27 de mayo.

Restaurante A Lareira • Rúa do Vilar, 11. Teléfono: 981.58.48.81. Exposición de Ricardo Outes. Permanente.

Sala de Arte Elisa Abalo • Montero Ríos, 38. 1º B. Teléfono: 981.56.27.44. Exposición de Elisa Abalo y Ana Mosquiñas. Permanente. De lunes a viernes de 18.30 a 21.00 horas. Sábados y domingos de 12.00 a 14.00 horas.

O.J.D.: 6096
E.G.M.: No hay datos

La Opinión
A Coruña

Fecha: 10/05/2008
Sección: A CORUÑA
Páginas: 12,13

Un día dedicado a la ciencia al aire libre

El parque de Santa Margarita acoge la celebración del Día de la Ciencia en la calle. Cerca de mil personas participarán en las más de treinta actividades que integran este acercamiento al mundo de la ciencia.

Parque de Santa Margarita

Influencias

Bebel Gilberto es hija de João Gilberto y sobrina de Chico Buarque; desde pequeña vivió y participó de la evolución de la música de su país.

Bebel Gilberto lleva la bossa a ExpoCoruña

21.30 h. Bebel Gilberto destaca por fusionar la bossa nova con el pop electrónico, por mezclar la música que ha escuchado en casa con la que ha aprendido en sus viajes. El precio de la entrada en la taquilla es de 22 euros.

ExpoCoruña
Avenida da Universidade, s/n

Soluciones para frenar el acoso escolar

09.30 h. Psicólogos, padres y alumnos conversarán durante el día de hoy sobre el acoso escolar y la importancia de la mediación de los miembros de una misma clase para solucionar los conflictos.

Fundación María José Jove
Galileo Galilei, 4

Rutas teatralizadas por la ciudad

20.00 h. El Concello celebra el 800 aniversario de la creación de la ciudad con una ruta histórica teatralizada en la que un guía descubre, en ocho paradas, los secretos del casco histórico de A Coruña.

Plaza de María Pita

FUNDACIÓN MARÍA JOSÉ JOVE ■ Oito institutos galegos melloran o seu clima de convivencia cun proxecto de mediación para a resolución de conflitos entre os propios alumnos ■ Nove da cada dez soluciónanse para sempre

"Coa ferramenta do diálogo os rapaces amañan sós os piques"

Formáronse 89 mozos, que cursaron un taller de tres meses sobre técnicas de neutralidade e comunicación

M.J. Cebro · Santiago

Cando ós rapaces se lles dan as ferramentas do diálogo dirimen as súas diferenzas entre si, e para sempre. Isto é o que se pode concluír dos resultados do programa Solucionando Xuntos que hoxe presenta a Fundación María José Jove na xornada 'Convivencia escolar. Desde a resolución de conflitos pola mediación ó acoso escolar' que organiza a Fundación en colaboración con CHISEM –Asociación para a prevención e intervención psicolóxica–e que inaugurará a conselleira de Educación, Laura Sánchez Piñón.

Oito institutos galegos levan dous anos probando un sistema pioneiro de resolución de conflitos de convivencia baseado na mediación, na relación de igual a igual e no carácter voluntario.'Solucionando Xuntos' tivo como obxectivo dotar os centros dunha ferramenta capaz para facilitar a convivencia entre os estudantes, resolver os conflitos de xeito construtivo, a través do modelo de mediación, e previr futuros problemas e consistiu en que os propios alumnos interviñeron, de xeito voluntario, entre as partes implicadas. "Son os propios alumnos os que median para que os seus compañeiros diriman as súas direrenzas, malos entendidos, pelexas, insultos", salienta

Villar tamén pon de manifesto o carácter voluntario de todo o programa, "desde os alumnos que se presentan para ser mediadores, ata os alumnos en conflito, pasando polos docentes coordinadores"

E a participación foi alta, "saíron 89 rapaces mediadores". Para chegar a selo, tiveron que participar en talleres nos que os formaban en técnicas de comunicación. "Teñen o papel de regular as conversacións entre as partes en conflito, e iso require formación en temas como a neutralidade, habilidades sociais, técnicas de comunicación, escoita activa, crear confianza."

E moi importante, salienta este formador: "En mediación non importa o que se fixera antes, o que conta é resolver o problema e poñer as bases para que a convivencia futura mellore.

Estanislao Villar, formador do programa 'Solucionando Xuntos'

DATO

Oito centros pioneiros

'Solucionando Xuntos' desenvolveuse de xuño de 2005 a xuño de 2007 e nel participaron oito centros, IES A Piringalla (Lugo), IES do Castro (Vigo), IES Miguel Anxo González (Carril-Vilagarcía), IES Elviña (A Coruña), IES Marqués de Suances (Ferrol), IES Luís Seoane (Pontevedra), IES Portovello (Ourense) e IES Sar (Santiago). "A elección dos centros non tivo nada que ver coa potencial conflitividade. Quíxose ter representación das oito cidades", aclara Estanislao Villar.

Xornada teórica e práctica

A Fundación María José Jove organiza hoxe na Coruña unhas xornadas sobre acoso no ámbito escolar ás que asistirán expertos e alumnos que contarán a súa experiencia como mediadores nos seus centros educativos. Baixo o título 'Convivencia escolar. Desde a resolución de conflitos pola mediación ó acoso escolar, amais dos relatorios, haberá un taller sobre mediación.

Ían durante 36 horas fóra do horario lectivo. Unha tarde á semana de 4 a 7 durante tres meses". O 93% dos alumnos que participaron na formación para ser mediadores –todos menores de 18 anos– consideraron boa ou moi boa a experiencia. Da outra parte, o 76% asegurou que os mediadores os axudaron e orientáronos a resolver os problemas.

Ademais, segundo avanzaron desde a Fundación, o 90% dos casos que se resolveron pola mediación solucionáronse de xeito definitivo sen volver necesitar a mediación ou intervención da Xefatura de Estudos. E desde o profesorado e os equipos de dirección, a conclusión máis destacada do programa é que nos centros educativos nos que o servizo de mediación foi máis activo notouse unha melloría "substancial" na convivencia. O 87,5% dos equipos directivos considera que a mediación poderá ter continuidade nos seus centros.

"Non é a panacea e non todo se pode solucionar coa mediación. Pero pode servir para tentar mellorar a convivencia e a resolución pacífica de conflitos. Este é o primeiro proxecto de resolución de conflitos a través da mediación no que participa a Consellería. Pero non é o primeiro en Galicia."Un dos precursores é Xesús Jares, co programa 'Aprender a convivir no IES vigués de Teis".●

LINGUAS ■ A conselleira Sánchez Piñón anuncia que se abrirán para o vindeiro curso seccións en Ribeira, Ordes, Ponteareas e mais Pontevedra

A Escola de Idiomas ofertará 700 novas prazas de inglés

A Escola Oficial de Idiomas contará o próximo curso 2008/09 con catro novas seccións en institutos de ensino secundario das localidades de Ribeira, Ordes, Ponteareas e Pontevedra, nas que se ofertarán 700 prazas para estudantes de inglés, segundo anunciou onte en Pontevedra a Conselleira de Educación, Laura Sánchez Piñón, que reiterou o seu compromiso de potenciar "unha oferta suficiente e de calidade".

Nos tres primeiros casos, Sánchez Piñón destacou que coa apertura destas seccións "preténdese que se poidan ter estudos de idiomas en lugares afastados das grandes cidades", mentres que a que se situara no Instituto Valle Inclán de Pontevedra, servirá "para reforzar a oferta actual do centro da Xunqueira", e explicou que aínda que inicialmente comezarán ofertando só os idiomas de maior demanda, neste caso, o inglés, estudarase a súa evolución para ver a posibilidade de ampliar esta oferta idiomática.

A titular de Educación indicou que con estas novas seccións serán un total de 27 centros oficiais, 11 escolas e 16 seccións, os que impartirán estes ensinos de idioma na comunidade galega no curso 2008/09, durante o cal se ofertarán na comunidade preto de 20.000 prazas para estudar inglés, fomentando segundo Sánchez Piñón, "a aprendizaxe de idiomas entre a sociedade ao tempo que promove a formación ao longo da vida, un obxectivo que tamén vén marcado pola Axenda de Lisboa".

En total, Sánchez Piñón afirmou que 22.564 alumnos se matricularon este curso nos centros da Escola Oficial de Idiomas en Galicia, nos que coa incorporación do estudo de chinés e xaponés na Coruña e Vigo, impártense once idiomas: alemán, árabe, chinés, francés, inglés, italiano, portugués, ruso, galego, español como lingua estranxeira e xaponés.

Neste sentido, a directora da Escola Oficial de Idiomas de Pontevedra, Begoña Suárez, asegurou que atendendo á demanda existente, "gustaríanos que no noso centro se ampliase a oferta de idiomas a linguas en auxe como o chinés, o xaponés e especialmente o árabe, dado a gran cantidade de inmigrantes que temos en Pontevedra que proceden deses países e que nos axudaría a potenciar a nosa multiculturalidade".● AGN

PROTESTA ■ Teiman nunha hora máis para Historia, Filosofía e Cidadanía e borrar Relixión

A CIG convoca máis mobilizacións polo bacharelato

Tras as protestas de abril en contra do borrador de Decreto de Bacharelato, CIG-Ensino anunciou onte un novo calendario de accións, que comezará o 14 de maio cunha concentración do profesorado ante a Consellería de Educación, onde se celebrará tamén un acto lúdico de carácter reivindicativo.

Ata o 20 de maio, o sindicato pediralles a Claustros e Consellos Escolares que adopten resolucións para cambiar o Decreto e colgará pancartas en todos os centros, alusivas ás súas reivindicacións, incluída a de que a materia de Relixión non forme parte do horario común do alumnado. Tamén se recollerán firmas coa táboa de reivindicacións, das que se fará entrega á Consellería de Educación nunha nova concentración para o 21 de maio.

Previamente, o 20 deste mes, entre as once da mañá e a unha da tarde, o sindicato ten previsto celebrar unha xornada de aulas na rúa, para "reivindicar outro Bacharelato", segundo indicou o secretario nacional de CIG-Ensino, Anxo Louzao.

Louzao sinalou que para un Bacharelato de calidade é necesaria unha modificación do Decreto presentado pola Administración. Dixo ademais que non existe "vontade política" por parte da Xunta para asumir que a Relixión se imparta fóra do horario escolar e propuxo que o alumnado galego teña 32 horas semanais de clase nas que se contemple unha hora máis para Historia, Filosofía e Cidadanía, ademais da que se incrementou para Educación Física.● AGN

Las escapadas son más frecuentes en los centros de régimen abierto o semiabierto

El 30% de los menores delincuentes huyen de los centros de internamiento

Los jueces ordenaron el pasado año el ingreso de 174 adolescentes por la comisión de delitos o faltas ○ El coste diario por plaza en un reformatorio ronda los 190 euros

I. Bascoy
SANTIAGO

Tres de cada diez menores ingresados en centros de internamiento tras haber sido condenados judicialmente por haber cometido algún delito o falta se escapan de estas instituciones tuteladas por la Xunta. Así consta en un informe de la Secretaría Xeral do Benestar de la Vicepresidencia del Gobierno gallego, que hace balance de lo realizado en 2007 por este departamento, que tiene la responsabilidad de ejecutar las medidas judiciales dictadas para los jóvenes conflictivos cuando éstos no superan la mayoría de edad.

El documento deja constancia de que el pasado año los jueces decretaron medidas de internamiento para 174 menores infractores (el 93% varones) y de ellos cincuenta y siete, el 33% del total, se fugaron o no regresaron al centro tras la concesión de un permiso. En concreto, treinta y nueve menores no volvieron y otros dieciocho emprendieron la fuga.

Las escapadas son más frecuentes en los centros donde el régimen es de internamiento abierto o semiabierto, según consta en el documento de la Vicepresidencia de la Xunta, que también señala que las fugas y los no regresos —así como se denomina técnicamente— van en descenso, pues en 2005 fueron 86 frente a los 60 de 2006 y los 57 de 2007.

El juez puede ordenar el internamiento en régimen cerrado, abierto o semiabierto del menor. La duración media del encierro suele ser inferior a un año, y en el caso de las permanencias de fin de semana no suele superar los seis fines.

La delincuencia en los menores en Galicia

Delitos cometidos por menores	
Homicidios	3
Lesiones y malos tratos	155
Contra la libertad y honra	19
Contra la libertad sexual	14
Contra el patrimonio	369
Contra la Admon de justicia	37
Contra el orden público	30
Contra la intimidad	5
Contra la propiedad intelectual	4
Contra la seguridad del tráfico	21
TOTAL DELITOS	677

Delitos más comunes especificados	
Lesiones	72
Malos tratos en el ámbito familiar	61
Robo con fuerza	132
Robo con violencia	103
FALTAS	
Contra las personas	145
Contra el orden público	3
Contra el patrimonio	140
TOTAL FALTAS	288

Menores que cometieron algún delito o falta	
A Coruña	332
Lugo	302
Ourense	58
Pontevedra	57
TOTAL GALICIA	736

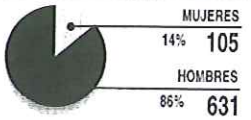

Evolución del número de menores delincuentes

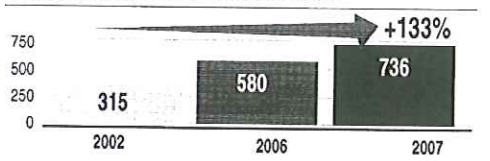

LUIS DÁVILA

Gestión mixta

La Vicepresidencia del Gobierno autonómico dispone de cinco centros de reeducación, con un total de 109 plazas, para acoger a los jóvenes conflictivos, siendo la gestión privada en tres de los centros y pública en los otros dos. El departamento que dirige Anxo Quintana reserva 8,3 millones de euros anuales para sufragar el mantenimiento de estas instalaciones. La Secretaría Xeral do Benestar calcula que el coste diario de cada plaza es de unos 186,5 euros.

Al Valedor do Pobo estos cinco centros no le parecen suficientes. En un informe extraordinario presentado recientemente, recomendaba más instalaciones, especialmente en A Coruña y Lugo, y pedía más colaboración entre la Vicepresidencia de la Xunta y la Consellería de Presidencia.

Además, aconsejaba un aumento de las soluciones extrajudiciales y una mejor preparación de los abogados defensores, ya que salvo excepciones los letrados prestan una asistencia "deficiente y no efectiva, conculcando su derecho a la defensa de los menores".

'Ranking'

Por provincias, el mayor número de actos delictivos protagonizados por adolescentes correspondió a A Coruña

Aunque las medidas de internamiento alcanzaron a 174 menores, los que cometieron algún tipo de delito o falta el pasado año ascendieron a 736, de los que 631 fueron varones y el resto, 105, mujeres.

Por provincias, el mayor número de actos delictivos protagonizados por adolescentes correspondió a A Coruña, con 332 casos, seguida de Pontevedra con una cifra levemente menor, 302, y ya mucha distancia se encuentran Lugo, con 58 casos, y Ourense, con 57, debido a que en ambas provincias la población adolescente es mucho menor.

Los robos y los malos tratos en el ámbito familiar constituyen los delitos más frecuentes de los jóvenes

Un total de 736 menores de edad cometieron el pasado año algún delito (677) o falta (288), un 27% más que en 2006, un incremento que sigue preocupando al Gobierno autonómico, pues en el año 2002 el número de menores delincuentes era de 315. ¿Y cuáles son sus pecados? Sobre todo robos y hurtos (369 delitos contra el patrimonio) y lesiones (155), destacando en este último capítulo 61 jóvenes culpables de malos tratos en el ámbito familiar, un comportamiento que cada año va en aumento, quizás porque cada vez más son más los familiares que se animan a denunciar estas actitudes.

Pero hay casos más graves, dos menores fueron juzgados y condenados por homicidio, ocho por agresión sexual, cuatro por abuso sexual y uno por violación.

Como para los menores ya no se aplican penas de cárcel, los jueces decretan su ingreso en centros, que pueden ser de internamiento total o medidas en régimen abierto. Los juzgados se decantan mayoritariamente por las medidas de régimen abierto. De hecho, el pasado año el 76% de las condenas establecieron la imposición de medidas abiertas por sólo un 24% que decretaron la incorporación de los menores en centros de internamiento. La situación ha dado un vuelco con respecto al año 2001, cuando por esas fechas las medidas de internamiento en régimen abierto fueron sólo del 24%.

Si bien es cierto que los menores delincuentes fueron en, 2007, 736, las medidas judiciales ascendieron a 1.294, porque hubo adolescentes que cometieron a lo largo del año más de un delito y porque también se acumulan intervenciones judiciales correspondientes al año anterior, pero cuyas notificaciones no llegaron a la Vicepresidencia de la Xunta hasta 2007.

La imposición de penas de medio abierto significa que los menores deben pagar por sus delitos mediante la realización de prestaciones en beneficio de la comunidad y con un sistema de libertad regulada que obliga a los delincuentes a pasar los fines de semana recluidos en sus domicilios.

Un sistema informático ayuda a identificar el acoso escolar

La tecnología permite obtener el perfil de los alumnos con tendencia a ser rechazados

Agencias
A CORUÑA

Un sistema informático, el software ieSocio, ayuda a los educadores a identificar y prevenir la violencia en la escuela y ya ha sido probado en más de un centenar de centros de secundaria de Madrid y Castilla y León desde 2004 y los resultados apuntan que es una herramienta eficaz para combatir el acoso escolar.

Con las estadísticas creadas por el sistema es posible incluir a los alumnos de manera estratégica en redes u otros grupos que no lo rechacen o maltraten. El psicólogo Javier Martín Barro lo presentó ayer en A Coruña, en una jornada organizada por la Fundación María José Jove y la Asociación para la Prevención e Intervención Psicológica (Chisem).

Este sistema desarrollado por la Unidad de Psicología Preventiva de la Universidad Complutense de Madrid y el Instituto Salvador Allende de Fuenlabrada, contiene preguntas de carácter sociométrico que permiten identificar cuáles son los alumnos rechazados por sus compañeros.

El programa debe ser utilizado durante todo el año lectivo, pues se instala en septiembre y los alumnos contestan las preguntas en octubre o noviembre para que la jefatura de estudios pueda actuar con tiempo durante el año académico.

Por su parte, el catedrático del Departamento de Didáctica e Investigación Educativa de la Universidad de La Laguna, Amador Guarro Pallás, advirtió de que la falta de equidad del sistema escolar puede generar la violencia. Guarro Pallás entiende que "la falta de igualdad es una fuente de violencia estructural, a la que algunos individuos reaccionan de forma violenta, pero eso se puede cambiar".

"Una de las condiciones indispensables es saber qué tipo de escuela sería capaz de superar esta confrontación para iniciar, de inmediato, el necesario proceso de cambio", aseguró.

Ecos do Sur
ONG para o desenvolvemento
Miremos más alá...
Cooperación ó desenvolvemento
Sensibilización
Traballo con inmigrantes
Angel Senra, 25-1º 15007 A CORUÑA Téléf. 981 15 01 18 Fax 981 16 83 49 http: www.ecosdosur.org e-mail: ong@ecosdosur.org

El 30% de los menores delincuentes se escapa de los centros de internamiento

Los jueces ordenaron el pasado año el ingreso de 174 adolescentes por la comisión de delitos o faltas ➤ El coste diario por plaza en un centro se acerca a los 190 euros

I. Bascoy / SANTIAGO

Tres de cada diez menores ingresados en centros de internamiento tras haber sido condenados judicialmente por haber cometido algún delito o falta se escapan de estas instituciones tuteladas por la Xunta. Así consta en un informe de la Secretaría Xeral do Benestar de la Vicepresidencia del Gobierno gallego, que hace balance de lo realizado en 2007 por este departamento, que tiene la responsabilidad de ejecutar las medidas judiciales dictadas para los jóvenes conflictivos cuando éstos no superan la mayoría de edad.

El documento deja constancia que de que el pasado año los jueces decretaron medidas de internamiento para 174 menores infractores (el 93% varones) y de ellos cincuenta y siete, el 33% del total, se fugaron o no regresaron al centro tras la concesión de un permiso. En concreto, treinta y nueve no volvieron y dieciocho emprendieron la fuga.

Las escapadas son más frecuentes en los centros donde el régimen es de internamiento abierto o semiabierto, según consta en el documento de la Vicepresidencia de la Xunta, que también señala que las fugas y los no regresos –como sí se denomina técnicamente– van en descenso, pues en 2005 fueron 86 frente a los 60 de 2006 y los 57 de 2007.

El juez puede ordenar el internamiento en régimen cerrado, abierto o semiabierto del menor. La duración media del encierro suele ser inferior a un año, y en el caso de las permanencias de fin de semana no suele superar los seis fines.

La delincuencia en los menores en Galicia

Delitos cometidos por menores

Homicidios	3
Lesiones y malos tratos	155
Contra la libertad y honra	19
Contra la libertad sexual	14
Contra el patrimonio	369
Contra la Admon de justicia	37
Contra el orden. público	30
Contra la intimidad	5
Contra la propiedad intelectual	4
Contra la seguridad del tráfico	21
TOTAL DELITOS	**677**

Delitos más comunes especificados

Lesiones	72
Malos tratos en el ámbito familiar	61
Robo con fuerza	132
Robo con violencia	103
FALTAS	
Contra las personas	145
Contra el orden público	3
Contra el patrimonio	140
TOTAL FALTAS	**288**

Menores que cometieron algún delito o falta

A Coruña	332
Lugo	302
Ourense	58
Pontevedra	57
TOTAL GALICIA	**736**

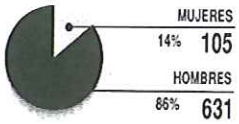

Evolución del número de menores delincuentes

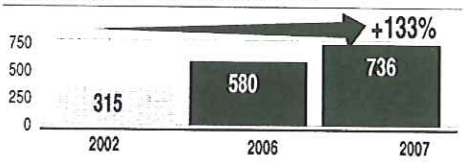

LUIS DAVILA

Gestión mixta

La Vicepresidencia del Gobierno autonómico dispone de cinco centros de reeducación, con 109 plazas, para acoger a los jóvenes conflictivos, siendo la gestión privada en tres de los centros y pública en los otros dos. El departamento de Anxo Quintana reserva 8,3 millones de euros anuales para sufragar el mantenimiento de estas instalaciones. La Secretaría Xeral do Benestar calcula que el coste diario de cada plaza es de 186,5 euros.

Al Valedor do Pobo estos cinco centros no le parecen suficientes. En un informe extraordinario presentado recientemente, recomendaba más instalaciones, especialmente en A Coruña y Lugo, y pedía más colaboración entre la Vicepresidencia de la Xunta y la Consellería de Presidencia. Además aconsejaba un aumento de las soluciones extrajudiciales y una mejor preparación de los abogados defensores, ya que salvo excepciones los letrados prestan una asistencia "deficiente y no efectiva, conculcando su derecho a la defensa de los menores".

En 2007, los jóvenes condenados por delinquir fueron 736

Aunque las medidas de internamiento alcanzaron a 174 menores, los que cometieron algún tipo de delito o falta el pasado año ascendieron a 736, de los que 631 fueron varones y el resto, 105, mujeres.

Por provincias, el mayor número de actos delictivos protagonizados por adolescentes correspondió a A Coruña, con 332 casos, seguida de Pontevedra con una cifra levemente menor, 302, y ya mucha distancia se encuentran Lugo, con 58 casos, y Ourense, con 57, debido a que en ambas provincias la población adolescente es mucho menor.

Robos, vandalismo y malos tratos en el ámbito familiar constituyen los delitos más frecuentes

Un total de 736 menores de edad cometieron el pasado año algún delito (677) o falta (288), un 27% más que en 2006, un incremento que sigue preocupando al Gobierno autonómico, pues en el año 2002 el número de menores delincuentes era de 315. ¿Y cuáles son sus *pecados*? Sobre todo robos y hurtos (369 delitos contra el patrimonio) y lesiones (155), destacando en este último capítulo 61 jóvenes culpables de malos tratos en el ámbito familiar, un comportamiento que cada año va en aumento, quizás porque cada vez más son más los familiares que se animan a denunciar estas actitudes.

Pero hay casos más graves, dos menores fueron juzgados y condenados por homicidio, ocho por agresión sexual, cuatro por abuso sexual y uno por violación.

Como para los menores ya no se aplican penas de cárcel, los jueces decretan su ingreso en centros, que pueden ser de internamiento total o medidas en régimen abierto. Los juzgados se decantan mayoritariamente por las medidas de régimen abierto. De hecho, el pasado año el 76% de las condenas establecieron la imposición de medidas abiertas por sólo un 24% que decretaron la incorporación de los menores en centros de internamiento. La situación ha dado un vuelco con respecto al año 2001, cuando por esas fechas las medidas de internamiento en régimen abierto fueron sólo del 24%.

Si bien es cierto que los menores delincuentes fueron en 2007 736, las medidas judiciales ascendieron a 1.294, porque hubo adolescentes que cometieron a lo largo del año más de un delito y porque también se acumulan intervenciones judiciales correspondientes al año anterior, pero cuyas notificaciones no llegaron a Vicepresidencia hasta 2007.

La imposición de penas de medio abierto significa que los menores deben pagar por sus delitos mediante la realización de prestaciones en beneficio de la comunidad y con un sistema de libertad regulada que obliga a los delincuentes a pasar los fines de semana recluidos en sus domicilios.

El Colegio de Médicos insta a denunciar todas las agresiones

Redacción / SANTIAGO

El Consello Galego de Colexios de Médicos mostró ayer su preocupación ante la "creciente incidencia de agresiones" a facultativos en Galicia y los animó a que presenten siempre denuncia cuando son atacados. La organización médica recuerda que desde principios de 2007, la fiscalía considera este tipo de acciones como un delito.

En este sentido, el órgano colegial destaca que "para evitar la proliferación de hechos deleznables como éstos" es necesario que los profesionales agredidos tanto verbal como físicamente "denuncien el hecho ante su Colegio de Médicos". Para vehiculizar las demandas, señala, "es importante contar con una denuncia para activar la acción colegial" y para "poder utilizarla como mecanismo de acción jurídica".

Un programa informático ayuda a prevenir el acoso escolar

Redacción / SANTIAGO

Un sistema informático, el "ieSocio", ayuda a los educadores a identificar y prevenir la violencia en la escuela y ya ha sido probado en más de un centenar de centros de secundaria de Madrid y Castilla y León y los resultados apuntan que es una herramienta eficaz para combatir el acoso escolar. Este sistema, presentado en A Coruña, contiene preguntas de carácter sociométrico que permiten identificar cuáles son los alumnos rechazados por sus compañeros.

Aviso Importante

Por error tipográfico, el precio real de la almohada ergonómica es 19,95€ y no 11,95€ como constaba en su publicidad. Disculpen las molestias.

(Suscriptores: 18 € + cupones)

FARO DE VIGO
Cada día, más

Un sistema informático ayuda al equipo docente a revelar casos de 'bullying'

AULAS ▸ Un test permite a principios de curso localizar a alumnos vulnerables ▸ Con esas pistas, el centro puede, por ejemplo, sentar al alumno con quien se sienta seguro

REDACCIÓN • SANTIAGO

La directora xeral María José Pérez Mariño, a la izquierda, con Felipa Jove y Susana Otero, ayer

El maltrato y la humillación prolongados a manos de compañeros del centro transcurre en silencio. El miedo y el sentimiento de vergüenza están detrás de la ocultación de los casos de *bullying* o acoso escolar. Un programa informático desarrollado por la Unidad de Psicología Preventiva de la Universidad Complutense de Madrid (UCM) y el Instituto Salvador Allende de Fuenlabrada actúa en este terreno y mediante preguntas de carácter sociométrico ofrece a los profesionales pistas sobre posibles casos de acoso.

Javier Martín Barro, miembro de la unidad de psicología de la UCM, presentó ayer en A Coruña el funcionamiento del sistema, que desde 2004 ha sido probado en más de un centenar de centros de Secundaria de Castilla y León y Comunidad de Madrid y demostrado su eficacia.

"¿Con qué compañeros te gusta trabajar?" y "¿con cuáles no te gusta trabajar?" son algunas de las preguntas que permiten localizar casos de vulnerabilidad y relaciones incómodas entre compañeros. El programa, explicó Martín Barro, se aplica durante un curso completo: se instala en septiembre y los alumnos contestan las preguntas en octubre o noviembre para que el departamento de orientación o la jefatura de estudios puedan tomar medidas. "Con esos datos se puede actuar para evitar casos de acoso y violencia: una de las primeras medidas es cambiar de sitio en el aula a los alumnos que sufren el rechazo. Se puede poner a un alumno rechazado cerca de un compañero amigo o de gente que tiene más fuerza en el grupo", indica el psicólogo.

La intervención de Martín Barro tuvo lugar en una jornada sobre convivencia escolar organizada por la Fundación María José Jove y la Asociación para a Prevención e Intervención Psicolóxica (Chisem) en A Coruña, en la que se presentaron los resultados del programa Solucionando Xuntos que desarrollaron ambas entidades en colaboración con la Xunta de Galicia en ocho centros educativos durante los cursos 2005-2006 y 2006-2007.

Solucionando Xuntos buscaba la implicación voluntaria de los alumnos en la mediación y resolución de conflictos entre compañeros enfrentados. El 76% de los estudiantes calificaron el programa de satisfactorio.

Mediación penal

Iñaki Subijana Zunzunegui, magistrado de la Audiencia Provincial de Guipúzcoa, donde se juzgó el caso Jokin, y profesor de Victimología, apuntó que "la mediación penal puede ser una fórmula de conciliación-reparación entre las partes, pero únicamente es factible cuando garantiza el equilibrio de fuerzas entre los protagonistas. De no ser así, existe un riesgo elevado de que el resultado de la mediación constituya una fórmula de convalidación del desequilibrio preexistente entre quienes hostigan y quienes son acosados".

EL DATO

Penas de prisión

▸ El periodista Javier Ricou insistió en la importancia de discernir entre *bullying* (acoso sistemático y mantenido en el tiempo) y "lo que puede ser una simple disputa entre menores". Si se considera probado el acoso prolongado "los agresores pueden acabar condenados por un delito, con penas de prisión" ■

ENTREVISTA

Iñaki Zunzunegui
Magistrado de la Audiencia de Guipúzcoa que llevó el caso Jokin

"Le dan oxígeno y se lo quitan: no es constante"

– ¿Acoso y violencia escolar son problemas distintos?
– Sí, y es básico diferenciarlos. La violencia es un acto esporádico, coyuntural, controlado en el tiempo, mientras que el acoso es una humillación continuada, un hostigamiento y una vejación mantenida. La persona acosada es una, pero las agresiones se hacen en grupo, una asimetría que hace que la vulnerabilidad de la víctima sea máxima.

– ¿Por qué las víctimas tardan tanto en denunciarlo?
– La edad es decisiva. Estamos en una etapa de transición y la agresión proviene del grupo en el que, en principio, quieres verte reconocido. Cuando el menor se da cuenta de lo que ocurre, la vergüenza y el pensar que los focos se colocarán sobre su vida íntima hacen que calle.

– ¿Cómo detectarlo?
– Hay signos como la inapetencia, la tristeza, y, sobre todo, los cambios en la forma de relacionarse: evitar los juegos en grupo, los espacios libres y recluirse en casa son luces de advertencia. El menor va cayendo en un vaciamiento anímico.

– ¿Cuánto suele prolongarse una situación de acoso?
– Son periodos de tiempo continuos, pero no constantes: dan oxígeno a la víctima y después se lo quitan, pero nunca hasta soltarlo del todo. Por eso, la víctima va perdiendo energía vital, en un camino hacia la autodestrucción que dificulta la recuperación o tiene consecuencias irreversibles ■ ALICIA QUINTÁ/EFE

LASER DEPILACIÓN
Depilación permanente, sin dejar de tomar el sol.
LASER VASCULAR
Varicosidades, Couperosis:
OTROS: Arrugas, Varices
Aumento contorno labios, Peeling químico
DRA. M. C. FREIRE
Clínica Alka
C/ Alfredo Brañas, 9 - 1º C
Teléf.: 981 596 155 - SANTIAGO

BRAURON, S.A. comunica el cambio de domicilio social de la sociedad, por acuerdo de la Junta General Universal Extraordinaria celebrada el 9 de Mayo de 2008 y la consiguiente modificación del artículo 4 de los estatutos sociales, quedando el nuevo domicilio establecido en Saltiño, Boiro, 15930 - La Coruña.
El Administrador Único.

XUNTA DE GALICIA
CONSELLERÍA DE TRABALLO
Dirección Xeral de Formación e Colocación
UNIÓN EUROPEA
Fondo Social Europeo
FPO
Cursos de
→ Formación Profesional Ocupacional
(Plan FIP)
Os cursos a que fai referencia este anuncio está cofinanciado pola Xunta de Galicia (Consellería de Traballo) e pola Unión Europea (Fondo Social Europeo).
> Centro Ofertante: Asociación Provincial de Empresarios de Hostelería de Restauración y Hospedaje de Santiago (Asociación de Empresarios de Hostelería)
> Nº de vacantes: 2
> Nome do curso: COCIÑEIRO (UC: 9524-9525)
> Data de inicio: 19-05-08 • Finalización: 03-11-08 • Horario: 09:00-14:00
> Perfil dos alumnos/as: Desempregados inscritos en calquera oficina do Servicio Público de Emprego
> Nivel académico: Graduado escolar ou formación equivalente
> Nivel profesional: O tratarse dun curso de formación inicial, non se requiren coñecementos técnicos anteriores nin haber recibido preparación previa ó respecto
Lugar de realización das probas de selección:
> Día: 13 de mayo de 2008, Hora: 12:00 A.M.
> Enderezo: Salvadas, 29 - Vista Alegre
> Localidade: Santiago de Compostela
> Teléfono: 981 583 366 - Fax: 981 582 041
ASOCIACIÓN DE EMPRESARIOS DE HOSTELERÍA DE SANTIAGO Y COMARCA

actividades formativas
Cámara Santiago de Compostela
CURSO "REDES WIFI"
• FECHA: Del 19 al 29 de mayo
• HORARIO: De 20:00 a 22:00 h.
JORNADA "PASAPORTE AL EXTERIOR"
En colaboración con el ICEX
• FECHA: 27 de mayo
• HORARIO: De 10:00 a 14:00 h.
BONIFICACIONES DEL 20% PARA ELECTORES
Información e inscripción en la Cámara de Comercio
C/ San Pedro de Mezonzo, 44 bajo • 15701 Santiago
Teléf.: 981 596 800 • Fax: 981 593 322 • www.camaracompostela.com

Más horarios flexibles para los padres en el Reino Unido

Efe

LONDRES | Millones de madres y padres podrán tener horarios de trabajo más flexibles con las propuestas que el primer ministro británico anunciará la próxima semana para recuperar popularidad. Según el *Financial Times*, los planes de Gordon Brown supondrían una extensión significativa en el derecho a un horario reducido, del que actualmente disfrutan seis millones de personas.

Xosé Manuel Pereiro, nuevo decano de los periodistas gallegos

La Voz

REDACCIÓN | Xosé Manuel Pereiro tomó ayer posesión como decano del Colexio Profesional de Xornalistas de Galicia, en sustitución de Manuel Vega, como cabeza de la única lista presentada para renovar la dirección. En la asamblea celebrada en Santiago, Pereiro alertó de que la información es hoy «una mercancía cada vez más cotizada».

Familias y docentes solicitan implicación social para prevenir la violencia en las aulas

La mediación escolar resolvió el 90% de los conflictos de forma definitiva en 8 centros gallegos

La Voz

A CORUÑA | Buena parte de los conflictos que se plantean entre alumnos de secundaria pueden resolverse por la vía de la mediación escolar. Así se desprende de la experiencia, la primera con apoyo público, desarrollada en ocho institutos gallegos a iniciativa de la Fundación María José Jove, la Asociación para a Prevención e Intervención Psicolóxica, la Consellería de Educación y Vicepresidencia.

Los resultados del proyecto fueron presentados ayer en las jornadas sobre convivencia escolar en la Fundación Jove, donde padres, docentes y especialistas recalcaron la necesidad de una implicación desde todos los ámbitos para prevenir la violencia en las aulas y el acoso.

Solucionando Xuntos, así se denominó, se basó en la formación de 90 mediadores entre los propios alumnos, así como del profesorado coordinador. Tras dos años de trabajo, los formadores (Estanislao Villar, Rocío Romero, Manuel Juncal, Bibiana Caamaño y Pilar Bermejo) explicaron que las conclusiones deben tomarse teniendo en cuenta que se refiere a la experiencia concreta de ocho institutos. En todo caso, en estos centros se comprobó no solo la buena aceptación del servicio de mediación (el 93% de los alumnos calificaron la experiencia de buena o muy buena), sino su efectividad en el 90% de los conflictos y la repercusión en la convivencia posterior, ya que el 62% de los chicos indicaron que aprendieron a resolver por sí solos otros problemas. «Facer operativa a xestión dos conflitos para o centro supón unha mellora no ambiente, descarga á propia xefatura ou dirección e rompe dinámicas máis punitivas», indicó uno de los profesionales responsables de *Solucionando Xuntos*.

Tras la experiencia, el 87,5% de los equipos directivos manifestaron que la mediación podría tener continuidad en sus centros, algo que ha sucedido, por ejemplo, en el instituto de Elviña. En el centro coruñés, Carolina Buyo, estudiante de 3.º de ESO, explicó ayer cómo entrar en el programa como mediadora «me enseñó a escuchar y me hizo cambiar». A pesar de algunas dificultades —«hay profesores que no se quieren implicar»— ha mediado en decenas de conflictos y dijo sentirse «alegre por ver que los amigos pueden pelearse pero terminar bien y aprender para otras veces».

Contra la «fuga del espectador»

El caso Jokin, el joven de 14 años que se suicidó tras un año de acoso escolar, planeó sobre la jornada. El magistrado Ignacio Subijana, de la Audiencia de Guipúzcoa, insistió en la dificultad de probar la persistencia del hostigamiento si se da la «fuga del espectador» o inhibición de compañeros o adultos que sospechan el daño, y aludió también a la «omisión de protección» en la que podrían incurrir los centros educativos.

La campaña muestra a un niño desnutrido con un bolso de lujo

Louis Vuitton demanda a una artista danesa por una campaña a beneficio de Darfur

La Voz

REDACCIÓN | Louis Vuitton ha demandado a una estudiante danesa por vender carteles y camisetas diseñados por ella en los que aparece un niño africano desnudo y desnutrido, con un bolso parecido a los de esa firma y un chihuahua como el de París Hilton, denunció la organización Diseñadores por Darfur, con la que la artista colabora. Los ingresos de estas ilustraciones irán a programas caritativos para Darfur.

Agencia Tributaria — Delegación Especial de Galicia

CALENDARIO DE SUBASTAS EN LA A.E.A.T. DE GALICIA PARA MAYO

En todas las Subastas y Gestiones Directas se puede participar por Internet y ver la descripción de los Bienes en la página Web: www.agenciatributaria.es. Subastas on-line

DÍA 28/05/2008

Delegación de la AEAT en A CORUÑA a las 10,00 h.

· Participaciones nº 51 a 1800 de la sociedad: Agrícola del Camino S.L. Tipo: 105.175,00 €. Dpto.: 21.035,00 €.

· Participaciones nº 1801 a 2200 de la sociedad: Agrícola del Camino S.L. Tipo: 24.040,00 €. Dpto.: 4.808,00 €.

· Participaciones nº 2201 a 2400 de la sociedad: Agrícola del Camino S.L. Tipo 12.020,00 €. Dpto.: 2.404,00 €.

DÍA 25/06/2008

Delegación de la AEAT en VIGO a las 10,30 h.

· Vivienda, 33,85 m2 útiles, C/ Placer, 3,6ºD-Vigo. Sin Cargas. Tipo de subasta: 97.500,00 €. Dpto: 19.500,00 €.

BIENES QUE SE ENCUENTRAN EN FASE DE VENTA POR GESTION DIRECTA:

Delegación de la AEAT en A CORUÑA

· Rústica en Lg/ Cruz de Piedra s/n-Arjona-Jaen. Sin cargas. Depósito: 8.080,80 €. Hasta el 23/05/08.

· 8/60 Nuda propiedad Rústica Valle de Dubra-paraje de San Román. S/C. Dpto: 169,95 €. Hasta el 23/05/08

Delegación de la AEAT en LUGO

· Mitad indivisa garaje (plazas nº 4 y 9) en Viveiro-Lugo. S/Cargas. Depósito 2.349,87 €. Hasta el 19/05/08.

· Rústica en Vilalba-Lugo. Sin cargas. Depósito: 18.000,00 €. Hasta el 19/05/08.

· Plazas de garaje 5, 6, 31 y 42 C/ Lavandeira, 37-Lugo. Sin cargas. Depósito: 3.000,00 € Hasta el 19/05/08.

· Plazas de garaje 1 y 43 C/ Lavandeira, 37-Lugo. Sin cargas. Depósito: 1.321,35 €. Hasta el 19/05/08.

PARA MAS INFORMACION SOBRE LAS SUBASTAS Y VENTAS POR GESTION DIRECTA DIRIGIRSE A:

Delegación de A Coruña: Tfno: 981 616774. c/ Comandante Fontanes, nº 10, 1º.
Delegación de Lugo: Tfno: 982 289445. c/ Raña, 2.
Delegación de Ourense. Tfno: 988 269873. c/ Santo Domingo, 27.
Delegación de Pontevedra: Tfno.: 986 806973. Plaza de orense, s/n.
Delegación de Vigo. Tfno: 986 823323. c/ Lalín, 2.
Delegación Especial de la AEAT en Galicia: Tf: 981 616711. c/ Comandante Fontanes, 10
Lugar de celebración de las subastas: los salones de actos de las respectivas Delegaciones y Administraciones de la AEAT.

Para que os seus ollos vexan, primeiro tes que ver ti.

OLLOS DO MUNDO
www.ojosdelmundo.org

Premio Fernández Latorre

L · EDICIÓN

LA FUNDACIÓN SANTIAGO REY FERNÁNDEZ-LATORRE CONVOCA EL
L PREMIO FERNÁNDEZ LATORRE,
E INVITA A PARTICULARES E INSTITUCIONES A PARTICIPAR EN ÉL.
ESTE PREMIO SE RIGE POR LAS SIGUIENTES BASES:

1. PREMIO

Se concederá el Premio Fernández Latorre, dotado, en esta edición, con 10.000 euros, a una trayectoria, personal o profesional, o a un trabajo periodístico publicado en cualquier medio de comunicación entre el 6 de mayo del 2007 y el 6 de mayo del 2008.

2. FALLO Y ENTREGA

El fallo será hecho público en el diario *La Voz de Galicia* el 25 de julio próximo, festividad del Apóstol Santiago y Día de Galicia.

El premio se entregará en el transcurso de un acto que se celebrará en el último trimestre del 2008.

3. JURADO

El jurado, formado por el Patronato de la Fundación Santiago Rey Fernández-Latorre y el Director de La Voz de Galicia, tendrá, además de las facultades normales para elegir la trayectoria o trabajo premiados, las de interpretar las presentes bases.

4. PRESENTACIÓN DE TRABAJOS

Los expedientes o trabajos deberán enviarse por triplicado a la Fundación Santiago Rey Fernández-Latorre, Avda. da Prensa, 84-85, Polígono Industrial de Sabón, 15142 Arteixo (A Coruña), hasta el 10 de junio, con la indicación "Premio Fernández Latorre".

Los expedientes o trabajos podrán ser presentados por los interesados, por el jurado o por cualquier persona o entidad. En este último caso, debe acreditarse el consentimiento del candidato.

5. CONDICIONES

La presentación a este premio supone la conformidad de los participantes con las bases e implica, en su caso, la autorización para la difusión pública, sin finalidad lucrativa, del trabajo premiado.

La decisión del jurado es inapelable.

Un sistema **ayuda a los educadores** a identificar y prevenir el acoso escolar

El programa presentado en La Coruña, que debe utilizarse todo el año lectivo, **ya ha sido probado en Madrid y Castilla y León**

A. M. / E. P.

SANTIAGO. La violencia en las aulas, resumida últimamente con el término inglés de «bullying», se basa genéricamente en la humillación, ya sea con la puesta de un simple mote o recurriendo al castigo físico. «Bullying» significa literalmente maltrato, y procede del término inglés «bully», que traducido sería «matón».

Este fenómeno en España ha proliferado hasta el punto de que un elevado porcentaje de escolares sufre vejaciones o agresiones en el colegio. Las clases, el patio o la salida del centro son los tres escenarios fundamentales donde los «bullys» ejecutan sin temor su propia ley, sin que los profesores puedan evitarlo, y siendo, en ocasiones, incluso víctimas del acoso de sus propios alumnos o de sus familias.

El ensañamiento hacia los iguales está estrechamente relacionado con una serie de sesgos y distorsiones morales que contribuyen a legitimarlo, destacando sobre todo los conceptos de «cobarde» y «chivato», fuertemente arraigados entre quienes agreden a los demás en la escuela.

Un sistema informático, el software «ieSocio», ha sido creado para tratar de poner coto a esta problemática. Es una herramienta que ayuda a los educadores a identificar y prevenir las agresiones, y ya ha sido probada en más de un centenar de centros de secundaria de Madrid y Castilla y León desde 2004, con unos resultados que apuntan a que se trata de un modelo eficaz para combatir este acoso.

Con las estadísticas creadas, es posible incluir a los alumnos de manera estratégica en redes u otros grupos que no lo rechacen o maltraten. El sistema fue presentado por el psicólogo Javier Martín Barro, en una jornada organizada en La Coruña por la Fundación María José Jove y la Asociación para la Prevención e Intervención Psicológica (CHISEM).

Este mecanismo desarrollado por la Unidad de Psicología Preventiva de la Universidad Complutense de Madrid y el Instituto Salvador Allende de Fuenlabrada, contiene preguntas de carácter sociométrico que permiten identificar cuáles son los alumnos rechazados por sus compañeros.

El programa debe ser utilizado durante todo el año lectivo, pues se instala en septiembre y los alumnos contestan las preguntas en octubre o noviembre para que la jefatura de estudios pueda actuar con tiempo durante el año académico.

Por su parte, el catedrático del Departamento de Didáctica e Investigación Educativa de la Universidad de La Laguna, Amador Guarro Pallás, advirtió de que la falta de equidad del sistema escolar puede generar la violencia. Entiende que «la falta de igualdad es una fuente de violencia estructural, a la que algunos individuos reaccionan de forma violenta, pero eso se puede cambiar».

«Una de las condiciones es saber qué tipo de escuela sería capaz de superar esta confrontación para, partiendo del lugar en que cada centro se encuentre en relación con esa escuela, iniciar el necesario proceso de cambio», aseguró Amador Guarro Pallás.

Por otra parte, el servicio de mediación «Solucionando Xuntos», que desarrollaron la Fundación María José Jove, la Xunta y CHISEM en ocho centros educativos gallegos, demostró que en los que fue más activo el servicio de mediación se notó una mejora sustancial en la convivencia y que para el 76 por ciento de los estudiantes la mediación fue satisfactoria.

Una encuesta realizada por la Universidad Complutense de Madrid entre estudiantes de enseñanzas medias revela que uno de cada 4, el 25,81 por ciento, se ha sentido maltratado psicológicamente.

Decálogo antiviolencia

- Adaptar la educación a los cambios sociales.
- Mejorar el vínculo educativo.
- Desarrollar opciones.
- Ayudar a romper con la tendencia a la reproducción de lo violento.
- Condenar estas prácticas.
- Prevenir el ser víctima.
- Insertar la prevención en un contexto más amplio.
- No a la intolerancia y el sexismo.
- Romper con la conspiración del silencio.
- Educar en la ciudadanía democrática

El modelo informático se presentó en una jornada organizada por la Fundación María José Jove en La Coruña

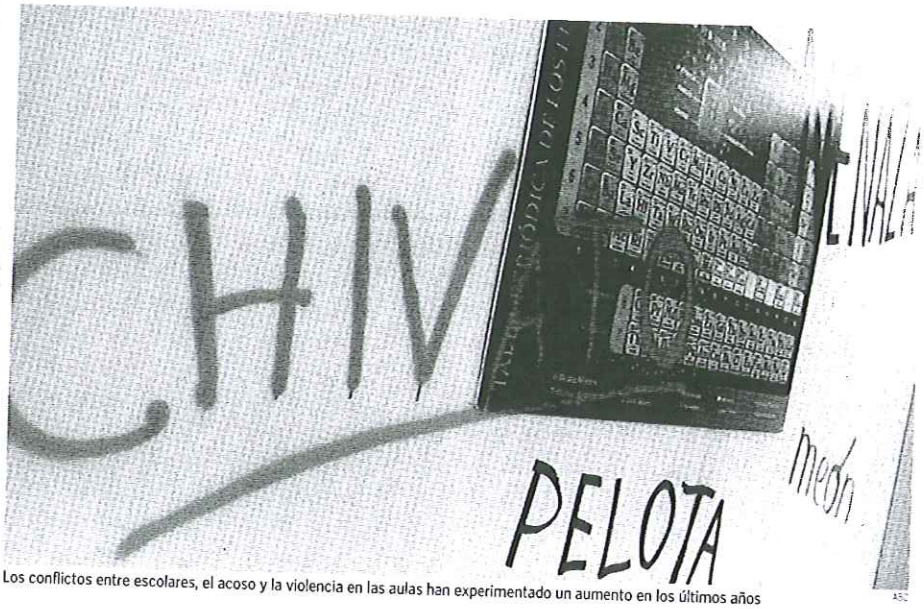

Los conflictos entre escolares, el acoso y la violencia en las aulas han experimentado un aumento en los últimos años

ASC

Villarino anima a apostar fuerte por la innovación

ABC

SANTIAGO. La presidenta del Parlamento de Galicia, Dolores Villarino, apostó por una universidad claramente basada en la calidad, la innovación y la excelencia, como instrumentos fundamentales para responder al compromiso con el desarrollo socioeconómico de Galicia.

Lanzó el mensaje durante su participación como madrina en el acto de licenciatura de la promoción 2003-2008 de Económicas de la Universidad de Santiago de Compostela. Allí señaló que esta comunidad autónoma «apuesta por una universidad dinámica, competitiva e innovadora, un centro creador de profesionales preparados para afrontar el futuro con ilusión y energía».

Recordó que el sistema universitario gallego cuenta actualmente con 75.000 alumnos, 5.500 profesores y 2.600 puestos en Administración y Servicios distribuidos en los siete campus de las tres universidades gallegas.

EDUCACIÓN

La creciente violencia en las aulas preocupa a padres y a educadores. Más allá de ellos, cada vez se hacen más necesarias soluciones que vengan desde diferentes ámbitos de conocimiento. Ayer en la Fundación María José Jove, profesores, jueces y psicólogos se acercaron al fenómeno.

Alumnos de Elviña resolvieron nueve conflictos a través de la mediación

Un plan de la Xunta enseña a estudiantes a arreglar entre ellos casos de acoso escolar

La Fundación María José Jove organizó la jornada con padres, educadores y expertos AMADOR LORENZO

R.L. > A CORUÑA

■ Cambiar las formas de solucionar problemas, sobre todo cuando surgen en un ámbito próximo. Esa es la intención del programa que desde hace dos años lleva adelante la Consellería de Educación junto con la Asociación para a Prevención e Intervención Psicolóxica Chisem. Desde su implantación, alumnos del instituto de Elviña han resuelto nueve conflictos de violencia y acoso dentro de las aulas.

El centro coruñés es pionero en una experiencia que funciona desde 2006 y que trata de incidir en la formación al alumnado acerca de cómo solucionar los conflictos. Tomando conciencia de ello, se ayudan los unos a los otros para arreglarlo sin llegar a buscar recursos coercitivos.

La totalidad de los casos detectados, nueve, se puedieron solucionar. Hasta los coordinadores del programa llegaron casos de bulling, acosos permanente entre alumnos, los más difíciles de arreglar y de reconocer tanto por la víctima como por el agresor.

Son, sin duda, en los que se ha necesitado un mayor determinete, como explicó Carolina Buyo, una alumna que ha participado como mediadora. "Necesitan más tiempo para llegar al final pero se consigue", dijo.

Hasta el momento, ocho centros de estudios gallegos participan en el programa, sólo uno, el instituto de Elviña lo hace en A Coruña.

Problemática > El acoso, "unha problemática especial, en ascenso e con diferentes vertentes", como la definió la directora xeral de Ordeación e Innovación universitaria, María José Pérez Mariño, centró las ponencias celebradas ayer en las Fundación María José Jove bajo el título "Jornada sobre convivencia escolar". Pérez Mariño apuntó a familia, vecinos y medios de comunicación como los ámbitos para educar a los menores en valores, además de la escuela. Una formación que "debe de facerse dende a primeira idade".

Más allá de su perspectiva, ayer se propusieron fórmulas para atajar un fenómeno que aunque nuevo, desprende cifras alarmantes. Además de la posición de educadores, que tienden a una corrección de comportamientos a través de la formación, la conflictividad escolar o el acoso, como su derivación más incómoda, se ha intentado clarificar desde posiciones plurales.

La legal, por ejemplo, que enfrenta a los profesionales a como juzgar a menores por conductas que a veces se confunden con la dinámica cotidiana. Pero también se mencionó en la jornada la creciente aparición de los casos de violencia entre estudiantes en los medios de comunicación y la tendencia a hacer de ello algo habitual.

ÉXITO
Todos los problemas detectados se solucionaron dentro del centro sin que llegaran a los tribunales

■ REACCIONES

"El acosador es impulsivo, tiene nula empatía y falta de autoridad"

■ El magistrado de la Audiencia Provincial de Guipúzcoa, Ignacio José Subijana Zunzunegui, participó ayer en la Jornada de Convivencia Escolar. El juez que formó parte del tribunal del "caso Jokin", el niño que se quitó la vida tras ser víctima de bulling, se acercó al perfil del acosador y a la perspectiva jurídica de la violencia en las aulas. "El acosador busca el dominio, para ello intenta conseguir la invisibilidad de su víctima y terminar con su autoestima", explicó al tiempo que definió el fenómeno de bulling como una situación de violencia diferenciada por la persistencia del hostigamiento. La personalidad del agresor, continuó, es la de un niño o joven que "no admite la frustración, es impulsivo, tienen nula empatía con la realidad de los demás y falta de autoridad", prosiguió. El magistrado relató como se inicia la dimámica para eliminar la personalidad de las víctimas, "casi siempre alumnos que sobresalen por una diferencia o porque destacan en algo", indicó, dada su experiencia profesional. "Se les priva de su identidad", apuntó, comenzando por utilizar un mote y no referirse a ellos por sus nombres y apellidos.

MEDIO AMBIENTE

La "Red Aire" dará datos de calidad atmosférica de la ciudad en una hora

REDACCIÓN > A CORUÑA

■ La Concejalía de Medio Ambiente prepara una nueva página web en la que publicará de manera continua las mediciones de parámetros de calidad del aire de la ciudad con sólo una hora de desfase. Actualmente ofrecen en Internet los datos del día anterior.

A través de la página del Ayuntamiento pueden consultarse los datos de "Red Aire" obtenidos en las dos estaciones de medición automatizadas de las que dispone la concejalía: una instalada en el parque de Santa Margarita y otra en la plaza de Pablo Iglesias. Además, se pueden consultar informes y comparativas históricas de meses anteriores.

A Coruña es la única ciudad gallega que ofrece este tipo de mediciones de manera continuada. El portavoz del BNG en el Parlamento, Carlos Aymerich, criticó el miércoles que "Red Aire" no ofrezca datos a tiempo real, en relación a la supuesta contaminación por las descargas de carbón en Os Castros.

Muchas gracias

en nombre de la Asociación de Amigos de la Casa de las Ciencias a Caixanova por haber patrocinado el XIII Día de la Ciencia en la Calle

y por su participación desde el ámbito educativo a: Colegio Marista Cristo Rey, CPR Nosa Señora do Carmen de Betanzos, Facultad de Ciencias de la UDC, CIFP Someso, Colegio Grande Obra de Atocha, CEIP José Mª Valle Inclán de Perillo, Colegio Franciscanas Sagrado Corazón, IES Moncho Valcarce de As Pontes, IES Porta da Auga de Ribadeo, IES David Buján de Cambre, IES Ramón Otero Pedrayo, IES Calvo Sotelo, IES Monelos, Escuela Infantil Municipal Monte Alto, Colegio Internacional Eirís, Asociación de Investigadores Isidro Parga Pondal de la UDC, Facultad de Informática de la UDC, CIFP Anxel Casal-Monte Alto, Colegio Santa María del Mar, Facultad de Ciencias de la UDC, Escuela Infantil Municipal Os Cativos, IES Urbano Lugrís, CPR Andaina de Culleredo, IES Francisco Aguiar de Betanzos, IES Isaac Díaz Pardo de Sada, IES Isidro Parga Pondal de Carballo, Colegio Montespiño de Culleredo

y también, por su participación, al Museo Nacional de Ciencia y Tecnología, Agrupación Astronómica Coruñesa Io, Asociación Coruñesa de Persoas con Diabete, Hermandad de Donantes de Sangre de A Coruña, Asociación Galega de Apicultura, Xpert, Centro Oceanográfico de A Coruña, Agencia Estatal de Meteorología (CMT Galicia), Compañía de Tranvías, Asociación Galega de Axedrecistas, Cruz Roja Española, Parque de Bomberos, Velaival, Club Ludo Sociedade Deportiva, Asociación Cultural Bonsai Coruña, Centro de Transfusiones de Galicia, Banda Municipal, Pista Catro Productora de Sueños, Oficina de Coordinación de trasplantes del Hospital Juan Canalejo

y también, por su apoyo y ayuda, al Ayuntamiento de A Coruña, Museos Científicos Coruñeses, Fundación Española para la Ciencia y la Tecnología, Diputación Provincial de A Coruña, Begano S.A., Fantasía, Altair, Autocares Pedro Pombo, Grupo Impacto

y también a todas las personas que han participado en esta y otras actividades desarrolladas por la Asociación

Amigos de la Casa de las Ciencias Asociación

O.J.D.: 11289
E.G.M.: 89000

La Región

Fecha: 11/05/2008
Sección: GALICIA
Páginas: 35

Un sistema informático ayuda a los educadores a identificar y prevenir la violencia en la escuela

Un sistema informático, el software 'ieSocio', ayuda a los educadores a identificar y prevenir la violencia en la escuela y ya ha sido probado en más de un centenar de centros de secundaria de Madrid y Castilla y León desde 2004 y los resultados apuntan que es una herramienta eficaz para combatir el acoso escolar. En Galicia, el servicio de mediación 'Solucionando Xuntos', que desarrollaron la Fundación María José Jove, la Xunta y CHISEM en ocho centros educativos gallegos, demostró que en los que fue más activo el servicio de mediación se notó una mejora sustancial en la convivencia y que para el 76 por ciento de los estudiantes la mediación fue satisfactoria.

O.J.D.: 11289
E.G.M.: 89000

La Región

Fecha: 11/05/2008
Sección: SOCIEDAD
Páginas: 75

Un sistema informático ayudará a prevenir e identificar signos de violencia en la escuela

El sofware ieSocio ha sido utilizado de forma experimental en más de 100 centros de secundaria

● El programa ieSocio se presentó en la jornada "Convivencia escolar. Desde la resolución de conflictos por la mediación al acoso escolar. Experiencias y perspectivas" organizada conjuntamente por la Fundación María José Jove y Chisem y fue inaugurada por la conselleira de Educación.

· A CORUÑA ● Agencias

En el marco de la jornada "Convivencia escolar. Desde la resolución de conflictos por la mediación al acoso escolar. Experiencias y perspectivas", la Fundación María José Jove y CHISEM (Asociación para la Prevención e Intervención Psicológica) reunieron ayer en A Coruña a algunos de los mayores expertos en acoso escolar de España para debatir el acoso escolar en la escuela, en la sociedad y en la Justicia, y las formas de prevenirlo, en una jornada que inauguró la Directora Xeral de Ordenación e Innovación Educativa de la consellería de Educación y Ordenación Universitaria de la Xunta de Galicia, Mª José Pérez Mariño; Felipa Jove Santos, presidenta de la Fundación María José Jove; y Susana Otero, presidenta en funciones de la Asociación para la Prevención e Intervención Psicológica (CHISEM).

El psicólogo, investigador de la Unidad de Psicología Preventiva de la Universidad Complutense de Madrid y miembro del Observatorio Estatal de la Convivencia, Javier Martín Barro, presentó el programa informático ieSocio que permite a los departamentos de orientación prevenir los casos de violencia en la escuela.

El sistema, desarrollado por la Unidad de Psicología Preventiva de la Universidad Complutense de Madrid y el Instituto Salvador Allende de Fuenlabrada, ha sido probado en más de 100 centros de educación secundaria de Madrid y Castilla y León desde 2004 y los resultados obtenidos apuntan que es una herramienta eficaz para combatir el acoso escolar y mejorar la convivencia entre alumnos en los centros educativos.

Archivo

La conselleira de Educación en la inauguración de la jornada.

Europa press

GALICIA.-Innova.- Un sistema informático ayuda a los educadores a identificar y prevenir la violencia en la escuela

A CORUÑA, 10 (EUROPA PRESS) Un sistema informático, el software 'ieSocio', ayuda a los educadores a identificar y prevenir la violencia en la escuela y ya ha sido probado en más de un centenar de centros de secundaria de Madrid y Castilla y León desde 2004 y los resultados apuntan que es una herramienta eficaz para combatir el acoso escolar.

Con las estadísticas creadas por el sistema es posible incluir a los alumnos de manera estratégica en redes u otros grupos que no lo rechacen o maltraten. Fue presentado por el psicólogo Javier Martín Barro, en una jornada organizada en A Coruña por la FUNDACIÓN MARÍA JOSÉ JOVE y la Asociación para la Prevención e Intervención Psicológica (CHISEM).

Este sistema desarrollado por la Unidad de Psicología Preventiva de la Universidad Complutense de Madrid y el Instituto Salvador Allende de Fuenlabrada, contiene preguntas de carácter sociométrico que permiten identificar cuáles son los alumnos rechazados por sus compañeros.

El programa debe ser utilizado durante todo el año lectivo, pues se instala en septiembre y los alumnos contestan las preguntas en octubre o noviembre para que la jefatura de estudios pueda actuar con tiempo durante el año académico.

Por su parte, el catedrático del Departamento de Didáctica e Investigación Educativa de la Universidad de La Laguna, Amador Guarro Pallás, advirtió de que la falta de equidad del sistema escolar puede generar la violencia. Entiende que "la falta de igualdad es una fuente de violencia estructural, a la que algunos individuos reaccionan de forma violenta, pero eso se puede cambiar".

"Una de las condiciones es saber qué tipo de escuela sería capaz de superar esta confrontación para, partiendo del lugar en que cada centro se encuentre en relación con esa escuela, iniciar el necesario proceso de cambio", aseguró Amador Guarro Pallás.

Por otra parte, el servicio de mediación 'Solucionando Xuntos', que desarrollaron la FUNDACIÓN MARÍA JOSÉ JOVE, la Xunta y CHISEM en ocho centros educativos gallegos, demostró que en los que fue más activo el servicio de mediación se notó una mejora sustancial en la convivencia y que para el 76 por ciento de los estudiantes la mediación fue satisfactoria.

O.J.D.: 17668
E.G.M.: 90000

EL PROGRESO TERRA

Fecha: 11/05/2008
Sección: SUPLEMENTO
Páginas: 9,10

AUSENCIA DE MUJERES EN LOS CONSEJOS DE ADMINISTRACIÓN DE GALICIA

SIN PARIDAD EN LA GRAN EMPRESA

LA COMPOSICIÓN DEL NUEVO GOBIERNO DE RODRÍGUEZ ZAPATERO SUPONE UN EJEMPLO DE IGUALDAD DE GÉNERO. PERO LA SITUACIÓN VARÍA RADICALMENTE EN LA EMPRESA. LA PRESENCIA DE MUJERES EN LA ALTA DIRECCIÓN ES AÚN INSIGNIFICANTE, Y GALICIA TAMPOCO ES UNA EXCEPCIÓN.

▸ TEXTO: PABLO G. QUINTAS (AGN)

Los consejos de administración de las principales firmas de la comunidad son un terreno acotado a la mujer. Basta con echarle un simple vistazo a los datos registrados en la Comisión Nacional del Mercado de Valores (CNMV) para comprobar que la alta dirección de la empresa sigue estando copada, mayoritariamente, por hombres.

La reciente entrada de María Victoria Vázquez en el consejo de administración de Unión Fenosa es un pequeño paso adelante. Fue nombrada en representación de Caixanova, entidad en la que ocupa el cargo de directora de Mercados Financieros. Pero el camino que queda por delante es largo y Galicia aún carece de una Amparo Moraleda, presidenta de IBM España, o una Ana Patricia Botín, presidenta de grupo Banesto.

Las mujeres ocupan en Galicia menos del 5% de los puestos de los consejos de administración de las empresas y un 8% de los reservados a altos directivos, lo que suma un 13% de los puestos de responsabilidad. Casos como los de María Victoria Vázquez e Isabel Castelo todavía son una excepción.

A nivel estatal, menos de 30 mujeres comparten asiento con el resto del medio millar de consejeros varones de las compañías que forman parte del selectivo bursátil Ibex 35. Fenosa, Inditex, Zeltia, Abengoa, Endesa, Indra, Iberdrola, Telefónica, Red Eléctrica Española, Sogecable, Mapfre y Repsol son algunas de las empresas que por fin han dado paso a la presencia femenina en sus órganos directivos. Sin embargo, las dos leyes de Igualdad impulsadas por los gobiernos central y gallego traerá novedades, ya que uno de sus objetivos pasa precisamente por variar esta situación.

La empresaria gallega Rosalía Mera recibió el pasado año la medalla de oro al mérito en el Trabajo. AEP

Continúa en la página siguiente ▸▸

O.J.D.: 17668
E.G.M.: 90000

EL PROGRESO TERRA

Fecha: 11/05/2008
Sección: SUPLEMENTO
Páginas: 9,10

SIN PARIDAD EN LAS EMPRESAS

▸▸ Viene de la página anterior

Y es que el pleno del Parlamento gallego aprobó en la primavera de 2007 la Lei de Traballo en Igualdade das Mulleres de Galicia, en la que se establece el equilibrio entre sexos para la conformación del Gobierno gallego y el nombramiento de sus altos cargos. Se convertía así en la primera comunidad autónoma con un texto de este tipo, aunque el trasvase de su espíritu a las empresas es complicado y requerirá de tiempo.

Para lograrlo, la ley impulsada por la Consellería de Traballo regula la implantación de planes de igualdad en las compañías y el Gobierno gallego, además de establecer la paridad dentro del Ejecutivo. De hecho, las doce consellerías están dirigidas por seis hombres y seis mujeres.

La nueva norma establece también una novedosa Marca Galega de Excelencia en Igualdad; es decir, una especie de premio que avalará e incentivará los planes de igualdad de las principales empresas. Unos planes que serán de obligado cumplimiento en el caso de los organismos autonómicos.

Las firmas privadas que los desarrollen podrán disfrutar, por ejemplo, de subvenciones en las cotizaciones sociales por accidentes y enfermedades laborales. Y, sobre todo, tendrán preferencia en la adjudicación de ayudas públicas frente a aquellas otras empresas que no hayan obtenido la marca.

NI EN LA UNIVERSIDAD. Al igual que en las empresas, la representación de las mujeres en las universidades gallegas también es ínfima. Un estudio del Ministerio de Educación revela que el porcentaje de cátedras femeninas en Galicia apenas llega al 13%, ligeramente por debajo de la media estatal (14%). En cifras absolutas, 474 catedráticos frente a 72 mujeres en la misma situación. Y todo ello, pese a que las mujeres ya son mayoría en las aulas universitarias de la comunidad.

Frente a esta situación, en los primeros niveles del profesorado las diferencias entre los dos sexos no son tan acusadas. De hecho, en las instituciones académicas gallegas hay 770 profesoras titulares y 1.111 hombres, pero conforme asciende la categoría académica, la presencia femenina se diluye. Es el caso de las cátedras, pero también la diferencia de cifras se puede constatar en las direcciones de los departamentos y de las escuelas universitarias, en los decanatos de facultad y en los vicerrectorados.

Algunas mujeres ya lo han logrado

Aunque las cifras indican que la presencia femenina en la cúspide empresarial es minoritaria, esto no implica que algunas mujeres sí hayan logrado ocupar puestos directivos en las grandes compañías gallegas.

Rosalía Mera
La mujer más rica de España forma parte del consejo de administración de Zeltia, tras abandonar en junio de 2004 el de Inditex. Con Amancio Ortega cofundó la multinacional textil radicada en Arteixo, pero ahora está centrada en desarrollar los proyectos de la Fundación Paideia.

Felipa Jove
La hija del ex presidente y fundador de Fadesa ocupa la vicepresidencia de la firma textil Caramelo. En la actualidad está volcada en la labor de la Fundación María José Jove, creada en honor a su hermana mayor, que falleció en 2002.

Carmela Arias
La condesa de Fenosa asumió la presidencia del Banco Pastor tras la muerte de su marido, en 1971. En septiembre de 2001 renunció por razones de edad, aunque permanece como presidenta de honor.

Isabel Castelo
La presidenta del grupo Seguros Ocaso nació en A Coruña, aunque tiene su residencia habitual en Madrid. Fue cantante de ópera, pero su exitosa carrera empresarial incluye la presidencia en consejos de importantes compañías financieras en España, Reino Unido o Puerto Rico.

María Victoria Vázquez
La directora de mercados financieros de Caixanova es la primera mujer que entra en el consejo de Union Fenosa.

Ana Belén Barreras
Descendiente de la familia fundadora de los astilleros vigueses que llevan su apellido, pasó a formar parte del consejo de administración de Pescanova en abril de 2007.

O.J.D.: No hay datos
E.G.M.: 87000

Galicia Hoxe

Fecha: 11/05/2008
Sección: LECER
Páginas: 18

Saber máis, vivir mellor

Textos: Laura Camino
Fotos: Paola Hidalgo (Efe)

ESTUDO 'ASMACOST'

Custa máis a asma que sida e tuberculose xuntas

O 70% dese gasto relaciónase cun mal control da enfermidade. Un 16%, por absentismo laboral e escolar, mortes prematuras e xubilacións anticipadas. Cada paciente supón preto de 2.000 euros anuais. Os cativos galegos son dos máis afectados de España, mesmo por riba de cidades como San Sebastián, onde acostuma haber máis problemas respiratorios

A INCIDENCIA DE ASMA ENTRE OS ADOLESCENTES ESTÁ A CRECER POR FACTORES DO ESTILO DE VIDA COMO O TABAQUISMO

Case 2.000 euros ó ano. Ese é o gasto anual por cada paciente de asma, unha doenza que afecta, en xeral, ó 8% da poboación adulta e arredor do 12% dos cativos. Son, en total, 1.672 millóns de euros que se invisten cada ano na atención a esta enfermidade, un 70% dos cales se atribúen a un mal control da doenza. É dicir, que se trataría dun gasto evitable.

Sobre todo tendo en conta que os factores que provocan a súa aparición se atopan en estreita relación coa elección do estilo de vida: o tabaquismo e a obesidade son factores clave para o desenvolvemento desta doenza respiratoria. Así o denunciou esta semana a Sociedade Española de Neumoloxía e Cirurxía Torácica (Separ) con motivo da celebración, o martes 6, do Día Mundial da Asma.

Esta enfermidade "ocasiona unha importante carga económica para a sociedade, xa que consome o 2% dos recursos destinados á saúde pública nos países desenvolvidos", explica o doutor Julio Ancochea, presidente da Separ, que engade que "o carácter crónico" da enfermidade "xunto á necesidade de medicación fan que supoña unha carga importante para todos os sistemas de saúde, así como para os individuos afectados, as súas familias e a sociedade" en xeral.

A CONTAMINACIÓN, OS CAMBIOS NA ALIMENTACIÓN, A OBESIDADE E O SEDENTARISMO SON CLAVES NO SEU DESENVOLVEMENTO

Eses máis de 1.670 millóns de euros anuais, que por cada paciente son exactamente 1.950 euros, superan o custo por sida e tuberculose xuntas.

Ademais, cada paciente español inviste uns 300 euros ó ano para o seu tratamento.

Da cifra total, o maior custo (27,9%) é o que vén derivado dos medicamentos, que supoñen uns 543 euros ó ano de media, seguidos das probas diagnósticas ou exploracións que cada paciente debe realizar, que suman uns 469 euros anuais (24%).

Pola súa parte, o 17% do gasto deriva dos ingresos hospitalarios. Os custos non sanitarios, pola súa parte, roldan os 314 euros. De feito, este apartado, que engloba problemas como o absentismo laboral e escolar, as incapacidades, a xubilación anticipada e as mortes prematuras, supoñen o 16 por cento do total.

"A asma é unha enfermidade moi frecuente", explica o doutor Ancochea. Na actualidade, engade, "estímase que 300 millóns de persoas a padecen en todo o mundo e en España falecen por causa dela dous de cada 100.000 habitantes cada ano", así como 100.000 no conxunto mundial, apunta o presidente da Separ.

No caso de Galicia, os nosos cativos están entre os máis afectados de toda España, segundo un estudo elaborado conxuntamente pola Fundación María José Jove, a Xunta de Galicia, as tres universidades galegas e a Sociedade de Pediatría de Galicia, que foi presentado hai un mes.

Segundo as cifras desa análise, o 13 por cento dos nenos galegos de 6 e 7 anos e o 12% de entre 13 e 14 son asmáticos, unha cifra coa que incluso superamos cidades como Bilbao ou San Sebastián, que tradicionalmente acostuman rexistrar as máis altas prevalencias en enfermidades respiratoria.

Con todo, e malia presentar das cifras máis altas de España, a incidencia en Galicia está relativamente moi por baixo de países como Reino Unido ou Irlanda, os máis afectados segundo a Organización Mundial da Saúde (OMS).

Polo que respecta ó tratamento, o problema é que "non sempre está correctamente axustado á enfermidade ou ó estilo de vida dos pacientes, é demasiado difícil de levar a cabo ou se producen casos de corticofobia, é dicir, medo á aplicación de cortisona", explica, pola súa parte, o coordinador da Área de Asma da Separ, Vicente Plaza. Respecto disto, o estilo de vida é un factor que cada vez ten maior incidencia no desenvolvemento desta enfermidade, e máis co ritmo de vida actual que levamos. "A contaminación atmosférica, os cambios na alimentación, a obesidade e a escasa actividade física incrementan a prevalencia de asma", apunta, nesta liña, o doutor Ancochea.

Con todo, a atopia familiar ou propensión ás alerxias é o principal factor de risco para o desenvolvemento da asma, sobre todo na idade adolescente. Pero os especialistas da Separ prefiren incidir naqueles perigos evitables: "debemos ter presentes os factores que son produto dos novos estilos de vida, como o tabaquismo pasivo e a obesidade, xa que poden modificarse de forma positiva, con grandes beneficios para a poboación en xeral", explica o presidente da Separ, que matiza que "os asmáticos fumadores teñen máis síntomas, máis morbilidade e unha calidade de vida inferior ós asmáticos non fumadores".

O reto: evitar os inimigos

O tratamento da asma, á parte do uso de inhaladores, pasa pola evitación dos axentes que a causan. Por exemplo, se se trata de mofo e pole, cómpre cambiar frecuentemente os filtros da calefacción e do aire acondicionado, limpar os baños, a cociña e os sotos; deshumidificar o fogar, cun nivel por baixo do 50%. Tamén é importante ter coidado coas mascotas, pois son fonte de alerxias que desembocan en asma. Finalmente, é recomendable evitar que o tabaco entre na casa, non deixando fumar nela.

O.J.D.: No hay datos
E.G.M.: 87000

Galicia Hoxe

Fecha: 11/05/2008
Sección: LECER
Páginas: 17

Ecoloxía

Textos: Rebeca Fernández
Fotos: Lecer

COÑECER O MAR, DESCUBRIR A BIOCONSTRUCIÓN E ANALIZAR A FLORA EN VACACIÓNS

Descubrir o medio nos campamentos de verán

As colonias durante o tempo estival é unha das fórmulas elixidas entre os pequenos para gozar do seu tempo libre. Nelas, os rapaces aprenden a valerse por si sós, a convivir con outros nenos, facer amigos e adquirir novos coñecementos. Diversas organizacións engaden a estes beneficios un novo aliciente: aprender a relacionarse coa nosa contorna

Verán. Época de sol, de luz, de calor e, sobre todo, de tempo libre e vacacións. Como cada ano, miles de galegos comezan xa os preparativos para gozar nos meses solleiros por excelencia duns días de lecer fóra dos seus fogares ou, polo menos, lonxe do seu posto de traballo. Un desexo compartido polos máis pequenos que, unha vez finalizada a escola, só pensan en divertirse e en pasalo ben. Entre a variada oferta coa que contan os proxenitores para manter ocupados os seus fillos nos meses de verán, os campamentos son unha das mellores opcións e das máis enriquecedoras. Neles, os rapaces aprenden a valerse por si sós, a relacionarse con outros nenos, a facer amigos e a adquirir novos coñecementos.

Algo máis de 5.300 galegos de entre 9 e 17 anos poderán acudir este verán a algún dos campamentos organizados pola dirección xeral de Xuventude ó longo de toda a nosa xeografía. Non obstante, o universo dos campamentos de verán conta cunha ampla oferta entre a que podemos atopar colonias ambientais, onde os rapaces ademais de divertirse aprenden a relacionarse coa súa contorna. Entre a oferta de campamentos ecoloxistas, a de Amigos da Terra é a máis veterana. A súa oferta está dirixida a rapaces de 11 a 14 anos, ós que invitan a descubrir o funcionamento das enerxías do futuro; como se obtiña carbón e xeo en épocas pasadas; que estrelas iluminan os camiños pola noite; a fauna e flora a través de roteiros a pé, excursións ao río e pobos abandonados; ou como converter o lixo en abono a través de obradoiros de compostaxe. Todo sen deixar de lado o divertimento con xogos e veladas nocturnas que farán inesquecible a súa estancia. Os campamentos de Amigos da Terra, que se levan a cabo no mes de xuño en quendas de 4 ou 10 días, teñen lugar no centro de educación ambiental das Corcerizas, en San Mamede, concello de Vilar de Barrio (Ourense), polo que os nenos poderán coñecer as vontades da bioconstrución e o respecto polo medio nunha contorna protexida pola Rede Natura 2000. Os campamentos terán un mínimo de 20 participantes e un máximo de 40 e os prezos medios andan entre os 100 e os 250 euros, dependendo da duración da actividade elixida.

Para os que prefiran gozar do inigualable patrimonio mariño co que conta Galicia, tanto a Administración galega como entidades privadas contan con suculentas ofertas. Ese é o caso do proxecto *Auga+Mar*, un programa práctico de educación e concienciación ambiental en medios mariños posto en marcha dende a dirección xeral de Xuventude. Este programa, que se leva a cabo ata o próximo mes de xuño no albergue das Sinas de Vilanova, dispón de dúas actividades. Por unha banda, o proxecto *Da area gorda ao mar maior*, dirixido a alumnos do segundo ciclo da ESO e o Bacharelato, está pensado para interpretar o litoral e as rías con base en terra. Por outra banda, *Baixo as ondas*, para mozos de entre 18 e 30 anos, céntrase no estudo dos fondos mariños e da columna de auga, con actividades de navegación e visitas ás pesqueiras afastadas e de profundidade. Ambas as dúas actividades compleméntanse coa difusión da imaxe do mar como un medio de vida profesional e digo, erixido en piar básico da economía galega. As quendas son de 5 días e o número de participantes ronda o cento. A inscrición pode relizarse no portal *xuventude.net*.

Para os máis pequenos, a Obra Social Caixa Galicia e a Fundación María José Jove puxo en marcha o programa *Enrolados*, un proxecto destinado a nenos de 8 a 11 anos e que se estende ata o mes de agosto. Dita iniciativa pretende dar a coñecer o patrimonio biolóxico mariño de Galicia dende unha perspectiva máis lúdica e a través da iniciación no deporte da vela. A inscrición para este programa, totalmente gratuíto, pode facerse nas webs *fundacionmariajosejove.org* e *obrasocialcaixagalicia.org*.

GREENPEACE ORGANIZA ESTE ANO TRES QUENDAS NUNHA DAS CONTORNAS MÁIS INTERESANTES DE CATALUÑA

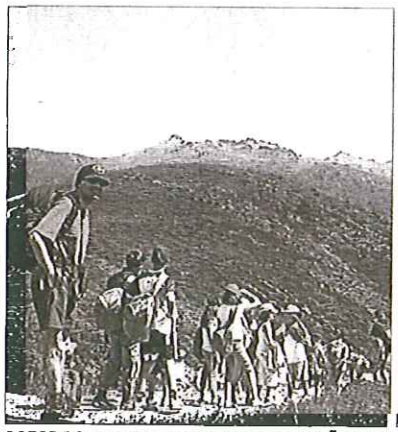

GOZAR DA SERRA DE SANMAMEDE OU COÑECER O PATRIMONIO MARIÑO, AS OPCIÓNS GALEGAS

Greenpeace invítanos a resolver desequilibrios nunha masía

Para aqueles que prefiran saír da xeografía galega para vivir esta experiencia, Greenpeace pon en marcha cada verán os campamentos 'Jóvenes en Acción'. A asociación ecoloxista, institución pioneira no Estado á hora de organizar campamentos ambientais propón visitar unha das paisaxes máis interesantes de Cataluña, no Centro de educación ambiental Mas Franch, unha masía centenaria de pedra, rodeada de espectaculares bosques de carballos, ameneiros e aciñeiras, e moi próxima á vila de Sant Feliu de Pallerols en Xirona. Ó longo do próximo mes de xullo, os participantes terán a ocasión de detectar os problemas ambientais da zona, preparar unha estratexia de sensibilización ambiental e tentar colaborar para mellorar a situación da contorna local. Os mozos serános protagonistas desta aventura ecolóxica, sempre asesorados por un equipo de educadores de Greenpeace.

A asociación ecoloxista establece tres quendas segundo idades: do 1 ó 10 de xullo para nenos de 10 a 13 anos, do 11 ó 20 para os de 12 a 15, e do 21 ó 30 de xullo para os rapaces con idades comprendidas entre os 14 e os 17 anos. O custo total desta actividade é de 486, excepto para os fillos de socios que será de 450, e inclúe aloxamento e pensión completa durante toda a estancia.